



**DEPARTAMENTO DE  
GESTIÓN DE EMPRESAS  
Universitat Rovira i Virgili**



**MEMORIA DEL CURSO 2016-17**

*Septiembre de 2016 – Agosto de 2017*

## ÍNDICE

<b>1.</b>	<b>PRESENTACIÓN.....</b>	<b>3</b>
<b>2.</b>	<b>ÓRGANOS DE GOBIERNO.....</b>	<b>9</b>
<b>3.</b>	<b>MIEMBROS DEL DEPARTAMENTO .....</b>	<b>11</b>
3.1.	Miembros del Departamento por unidades docentes .....	11
3.2.	El profesorado del Departamento en cifras .....	15
3.3.	Personal de administración y servicios .....	18
<b>4.</b>	<b>ACTIVIDAD DOCENTE.....</b>	<b>19</b>
4.1.	Grados .....	19
4.2.	Másteres oficiales.....	25
4.3.	Doctorado.....	27
4.3.1.	<i>Economía y Empresa.</i> .....	27
4.3.2.	<i>Turismo y Ocio.</i> .....	28
4.4.	Máster en Dirección de Empresas.....	29
4.5.	Máster en Emprendimiento e Innovación .....	30
4.6.	Másteres y cursos propios de postgrado.....	31
<b>5.</b>	<b>ACTIVIDAD DE INVESTIGACIÓN .....</b>	<b>33</b>
5.1.	Grupos de investigación.....	33
5.1.1.	<i>Grupos reconocidos como consolidados por la Generalitat.....</i>	<i>33</i>
5.1.2.	<i>Otros grupos de investigación URV cuyo investigador o investigadora principal pertenece al Departamento de Gestión de Empresas.....</i>	<i>34</i>
5.1.3.	<i>Otros grupos de investigación en que participan miembros del DGE.....</i>	<i>35</i>
5.2.	Proyectos de investigación financiados .....	35
5.3.	Tesis doctorales inscritas de miembros del Departamento .....	37
5.4.	Tesis doctorales defendidas en el Departamento durante el curso 2016-17.....	38
5.5.	Libros y capítulos de libros publicados en editoriales de reconocido prestigio incluidos en la base de datos SPI (Scholarly Publishers Indicators) .....	39
5.6.	Otros libros y capítulos de libros .....	39
5.7.	Artículos publicados en revistas incluidas en el Institute for Scientific Information (ISI Web of Knowledge).....	40
5.8.	Artículos publicados en revistas incluidas en la base de datos SCOPUS .....	43
5.9.	Artículos publicados en revistas incluidas en otras bases de datos .....	45
5.10.	Contribuciones a congresos, seminarios y reuniones científicas .....	47
5.11.	Miembros de comités científicos o de comités organizadores de congresos y reuniones científicas .....	51
5.12.	Miembros de comités científicos o de comités organizadores de revistas .....	52
5.13.	Estancias en centros de investigación y otras universidades.....	53
<b>6.</b>	<b>PREMIOS, DISTINCIONES Y RECONOCIMIENTOS .....</b>	<b>54</b>
<b>7.</b>	<b>OTRAS ACTIVIDADES DE DOCENCIA Y TRANSFERENCIA .....</b>	<b>55</b>
7.1.	Actividades de formación del PDI PROFID. Plan específico .....	55
7.2.	Seminarios departamentales.....	55
7.3.	Seminarios, cursos, jornadas y conferencias organizadas por la URV .....	56

## 1. PRESENTACIÓN

El presente documento constituye la memoria del Departamento de Gestión de Empresas (DGE) del curso académico 2016-17. Se incluyen en ella las actividades que el profesorado ha llevado a cabo en los ámbitos de la docencia, la investigación y la transferencia de conocimiento.

En relación con el ámbito docente, durante el curso 2016-17, el profesorado del DGE ha impartido docencia en diferentes titulaciones de la URV. En total, se han impartido 1.842,48 créditos en 36 titulaciones distintas (25 titulaciones de grado y 11 de máster).

También en el ámbito de la docencia, en relación con la formación continua, hace ya algunos años que el DGE participa, como unidad promotora, en cursos cuyo objetivo es cubrir las necesidades de formación del mercado laboral. Destacamos entre ellos el máster en Finanzas y Gestión Bancaria, ofrecido conjuntamente con la Facultad de Economía y Empresa y el Instituto de Estudios Financieros.

Durante este curso, asimismo, el DGE ha organizado diferentes seminarios, orientados tanto a la docencia como a la investigación, en colaboración con el Instituto de Ciencias de la Educación (ICE). En este sentido, se han llevado a cabo un total de 4 seminarios PROFID, de los cuales se ofrece más información en los apartados siguientes. Además, se han organizado 4 seminarios departamentales que han contado con la participación de ponentes de prestigio en el mundo profesional y académico.

Respecto a la investigación, en el transcurso de este año académico se han publicado 11 libros y capítulos de libros, 20 artículos en revistas incluidas en la base de datos ISI, 16 artículos en revistas incluidas en la base de datos SCOPUS, 15 artículos en revistas incluidas en otras bases de datos y se han leído 6 tesis doctorales. Asimismo, el Departamento dispone de 15 docentes que tienen un sexenio o tramo de investigación vigente.

Los siguientes gráficos reflejan la producción científica del Departamento durante el curso 2016-17. Es preciso destacar que durante este año académico el DGE ha sufrido una reestructuración, razón por la cual algunos profesores se han desvinculado del Departamento, lo que implica una disminución del profesorado adscrito que afecta a los resultados globales.

En primer lugar, el gráfico 1 muestra la evolución del número de publicaciones de libros y capítulos de libro en los últimos cursos. Se observa un descenso significativo de este tipo de publicaciones en el último año académico.

**GRÁFICO 1. PUBLICACIONES EN LIBROS Y CAPÍTULOS DE LIBRO**

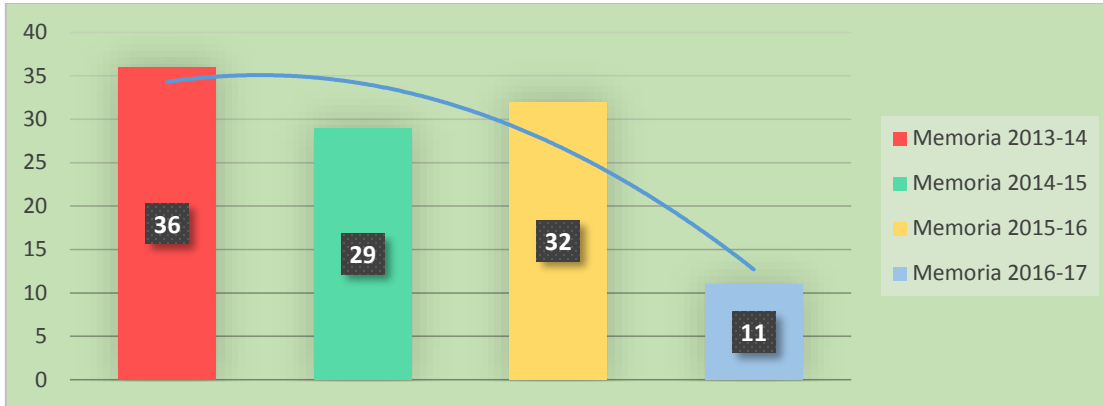

A continuación, y en referencia al número de artículos publicados en revistas incluidas en las bases de datos ISI y SCOPUS, los gráficos 2 y 3 muestran que se mantiene la tendencia al alza que ya se advertía el curso pasado en cuanto al número de publicaciones, frente a los dos cursos inmediatamente anteriores.

**GRÁFICO 2. PUBLICACIONES EN REVISTAS ISI**

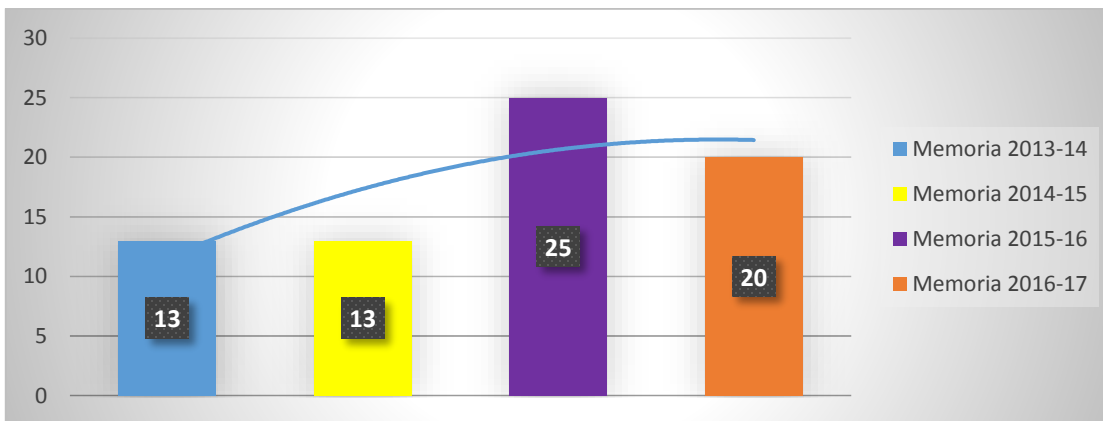

**GRÁFICO 3. PUBLICACIONES EN REVISTAS SCOPUS**

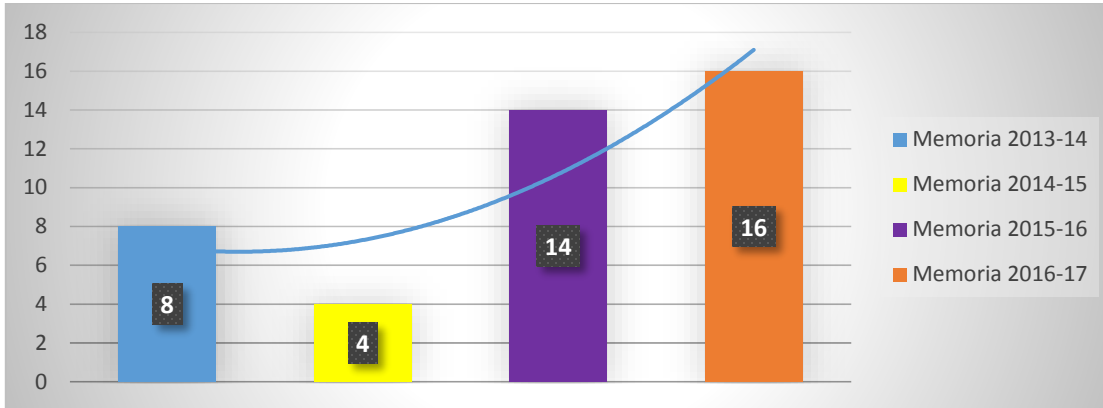

En los gráficos 4 y 5 se muestra el número de artículos publicados durante el curso 2016-17 en revistas ISI y SCOPUS con la información del cuartil correspondiente. El objetivo de cada curso académico es conseguir publicar el máximo número de artículos en las revistas con mejor valoración; en este sentido, los resultados son bastante positivos y ponen de manifiesto la implicación del profesorado en este objetivo.

**GRÁFICO 4. DISTRIBUCIÓN POR CUARTILES DE LAS PUBLICACIONES EN REVISTAS ISI**

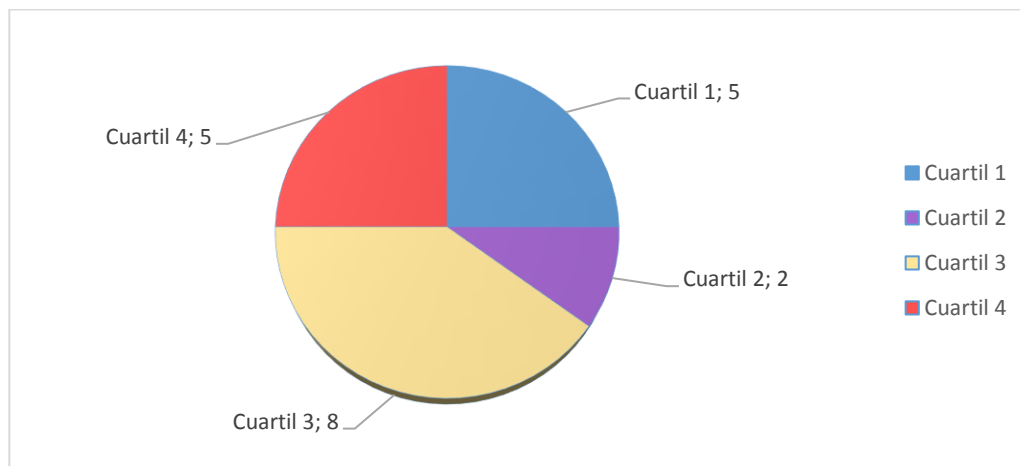

**GRÁFICO 5. DISTRIBUCIÓN POR CUARTILES DE LAS PUBLICACIONES EN REVISTAS SCOPUS**

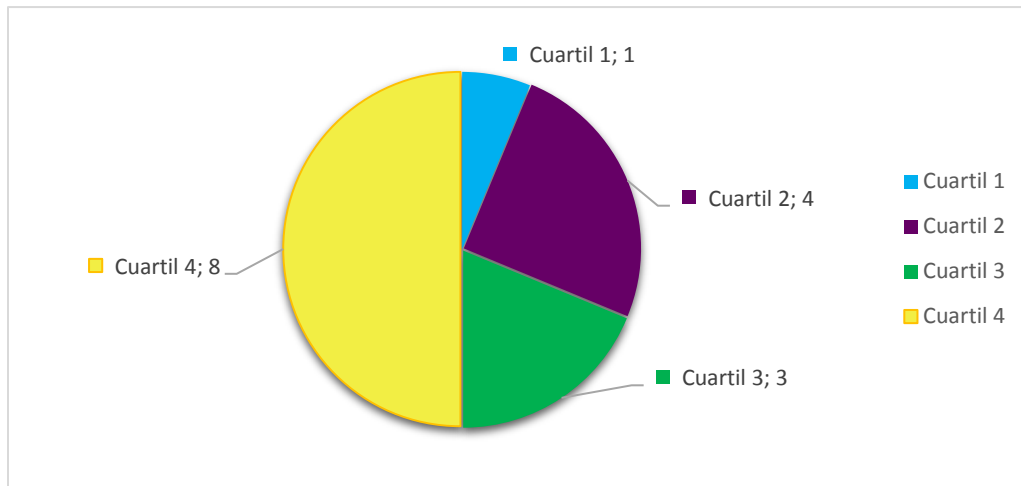

En cuanto a los artículos publicados en revistas incluidas en otras bases de datos, el gráfico 6 muestra un descenso significativo que pone de manifiesto el esfuerzo del profesorado por publicar en revistas indexadas en ISI o SCOPUS, principalmente, de acuerdo con los estándares de exigencia actuales.

**GRÁFICO 6. PUBLICACIONES EN REVISTAS INCLUIDAS EN OTRAS BASES DE DATOS**

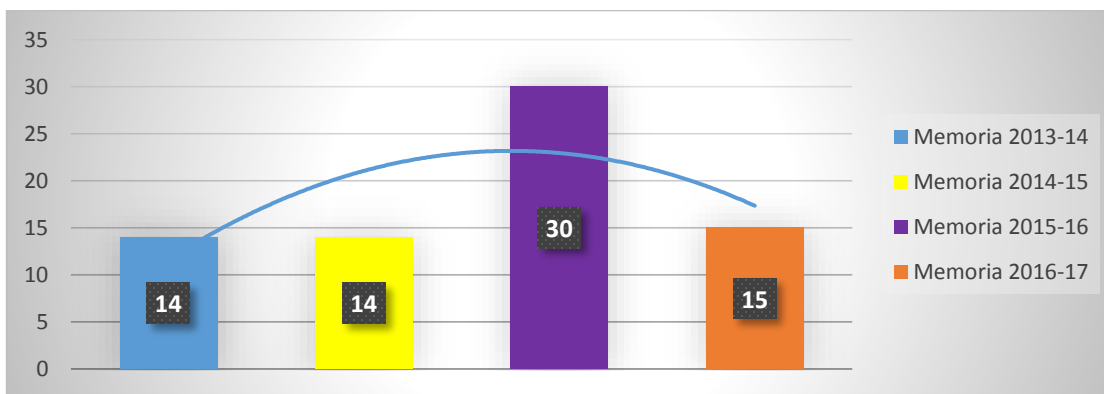

Por último, el gráfico 7 muestra la evolución de la participación en congresos (presentación de comunicaciones, ponencias, etc.). Después del importante aumento registrado en el curso anterior, se observa en este año académico un descenso de la actividad del profesorado del DGE en lo que a su participación en conferencias y congresos se refiere.

**GRÁFICO 7. CONTRIBUCIONES A CONGRESOS**

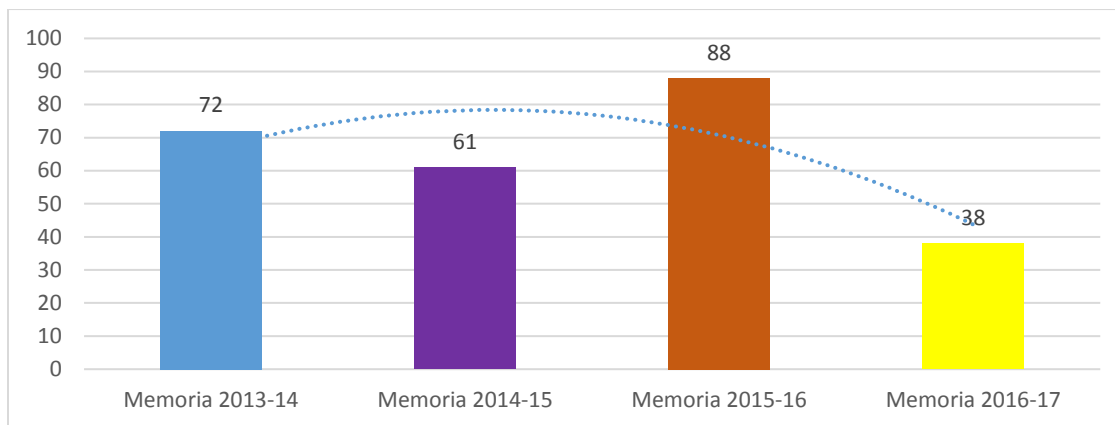

En la línea de fomentar la investigación en el seno del Departamento, durante el curso 2016-17 se convocaron 4 contratos de personal investigador predoctoral en formación para las unidades docentes de Marketing (1), Contabilidad (1), Organización de Empresas (1) y Matemáticas Empresariales y Financieras (1), de los cuales se cubrió uno. En total, durante este año académico, el DGE ha contado con 11 becarios predoctorales.

Por otra parte, durante el curso 2016-17, el DGE ha contado con el apoyo de 2 becas de asistente docente/talento y 11 becas de colaboración de asistente docente. Con estas dos líneas de becas, los contratos predoctorales y las becas para el aprendizaje de la docencia y la investigación, el DGE pretende mantener el impulso de la investigación (potenciando la elaboración de tesis doctorales) y de la docencia (en el marco de los nuevos grados y másteres ya adaptados al EEES).

De forma similar al curso anterior, el pacto de dedicación del DGE para el curso 2016-17 se ha desarrollado con normalidad. La previsión fue aprobada por el Consejo del Departamento el 22 de febrero de 2017; su evaluación y cierre se aprobó en la sesión del Consejo del Departamento celebrada el 15 de diciembre de 2017. Este ha sido el séptimo curso en que se ha aplicado el sistema de unidades académicas de actividad (UAA), tanto transversales (adquiridas por el profesorado en tareas reconocidas directamente por la Universidad) como particulares (asignadas según los criterios aprobados internamente por el Departamento) o de los centros en que el profesorado desarrolla alguna actividad (Facultad de Economía y Empresa, Facultad de Turismo y Geografía y Facultad de Ciencias Jurídicas). En el presente curso, 41 profesores han superado el límite para la aprobación del pacto y todos (47) lo han cerrado.

En conclusión, y teniendo presente lo comentado anteriormente, el DGE, durante el curso académico 2016-17, ha trabajado con calidad y excelencia para mejorar sus estructuras (docencia, investigación y procesos, en general), para adaptarlas a los estándares de calidad y exigencia del sistema

universitario y para adecuarlas, especialmente, al proceso de convergencia europeo y a la nueva configuración de las titulaciones.

Reus, 18 de diciembre de 2017

La Dirección del Departamento

Ana Beatriz Hernández Lara

Directora

Xavier Càmara Turull

Secretario

**Información de contacto**

[sdgee@urv.cat](mailto:sdgee@urv.cat)

<https://www.dge.urv.cat>



## 2. ÓRGANOS DE GOBIERNO

La estructura del Departamento es la siguiente:

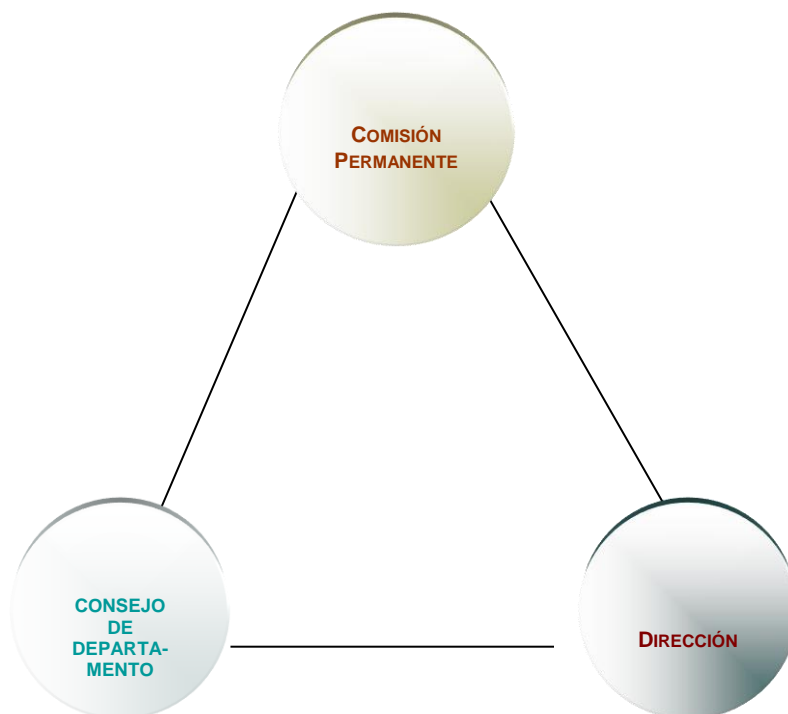

El Consejo de Departamento es el órgano de representación y de gobierno del Departamento. Durante el curso 2016-17 ha estado constituido por 79 miembros: la directora, el secretario o secretaria, el profesorado a tiempo completo, el profesorado a tiempo parcial en posesión del título de doctor o doctora (7), todos los miembros del personal de administración y servicios con dedicación a tiempo completo adscritos al Departamento (7), una representación de los investigadores en formación adscritos al Departamento que no son doctores (5), una representación de los profesores con dedicación a tiempo parcial adscrito al Departamento que no son doctores (10) y una representación de los estudiantes de las titulaciones en las que el Departamento imparte docencia (1).

El equipo directivo está formado por:

- |             |  |
|-------------|--|
| Dirección:  | Dra. M. Victòria Sánchez Rebull (hasta mayo de 2017)       |
|             | Dra. Ana Beatriz Hernández Lara (a partir de mayo de 2017) |
| Secretaría: | Dra. Ana Beatriz Hernández Lara (hasta mayo de 2017)       |
|             | Dr. Xavier Càmara Turull (a partir de mayo de 2017)        |

El Departamento comprende las siguientes unidades docentes:

Comercialización e Investigación de Mercados  
Contabilidad  
Finanzas  
Matemáticas Empresariales y Financieras  
Organización de Empresas  
Sociología

El DGE cuenta asimismo con una Comisión Permanente. La conforman la directora, la secretaria o secretario, los coordinadores de las unidades docentes, una estudiante y un miembro del personal de administración y servicios. El Consejo de Departamento también puede nombrar, a propuesta de la Dirección, hasta dos miembros más. Los miembros de esta Comisión, durante el curso académico 2016-17, han sido los siguientes:

- ✓ Dirección: Dra. M. Victòria Sánchez Rebull (hasta mayo de 2017)  
Dra. Ana Beatriz Hernández Lara (a partir de mayo de 2017)
- ✓ Secretaría: Dra. Ana Beatriz Hernández Lara (hasta mayo de 2017)  
Dr. Xavier Càmara Turull (a partir de mayo de 2017)
- ✓ Coordinador de la Unidad de Comercialización e Investigación de Mercados: Dr. Jaume Gené Albesa
- ✓ Coordinador de la Unidad de Contabilidad: Dr. Ricard Monclús Guitart
- ✓ Coordinadora de la Unidad de Finanzas: Dra. Susana Sardà García
- ✓ Coordinadora de la Unidad de Matemáticas Empresariales y Financieras: Sra. M. José Garbajosa Cabello
- ✓ Coordinador de la Unidad de Organización de Empresas: Dr. Antoni Vidal Suñé
- ✓ Coordinador de la Unidad de Sociología: Dr. Amado Alarcón Alarcón
- ✓ Estudiante: Sra. Lorena Benavente Calderón
- ✓ Responsable administrativa (PAS): Sra. Cristina Porres Folch
- ✓ Miembros a propuesta de la Dirección: Sr. Josep Miró Aragonès y Dr. Antonio Terceño Gómez

### 3. MIEMBROS DEL DEPARTAMENTO

#### 3.1. *Miembros del Departamento por unidades docentes*

Miembros del Departamento durante el curso académico 2016-17:

Unidad Docente de Comercialización e Investigación de Mercados	
Profesorado titular de universidad	
Dr. Jaume Gené Albesa	jaume.gene@urv.cat
Dra. Noemí Rabassa Figueras	noemi.rabassa@urv.cat
Dr. Gerard Ryan	gerard.ryan@urv.cat
Profesorado titular de escuela universitaria	
Dr. Pere Segarra Roca	pere.segarra@urv.cat
Profesora agregada interina	
Dra. Eleni Papaoikonomou	eleni.papaoikonomou@urv.cat
Profesorado lector	
Dra. Maria del Mar Pàmies Pallisé	mar.pamies@urv.cat
Profesorado asociado contratado	
Sr. Pau Antó Espelta	pau.anto@urv.cat
Sr. Ángel Luis Arenas García-Ceca	angel.arenas@urv.cat
Sr. Xavier Arnavat Carballido	xavier.arnavat@urv.cat
Sr. Albert Boronat Avià	albert.boronat@urv.cat
Sra. Clàudia Caubet Espuny	claudia.caubet@urv.cat
Dra. Dorina Chicu	doriana.chicu@urv.cat
Sr. Gustavo Cuadrado Moya	gustavo.cuadrado@urv.cat
Sr. Jonatan García Díaz	jonatan.garcia@urv.cat
Dra. Gilda María Hernández Maskivker	gildamaria.maskivker@urv.cat
Sr. Christophe Jean Louis Marquet	christophe.marquet@urv.cat
Sr. Albert Mestre Gil	albert.mestre@urv.cat
Sr. Albert Pàmies Rimbau	albert.pamies@urv.cat
Sra. Neus Rabasco Escoda	neus.rabasco@urv.cat
Sr. Hildebrand Salvat Rull	hildebrand.salvat@urv.cat
Sr. Albert Savé Urgellès	albert.save@urv.cat
Sra. Irene Suau Solé	irene.suau@urv.cat
Sr. Raül Úrsula Pozo	raul.ursula@urv.cat
Unidad Docente de Contabilidad	
Profesorado titular de universidad	
Dr. Jesús Angla Jiménez	jesus.angla@urv.cat
Dr. Ricard Monclús Guitart	ricard.monclus@urv.cat
Dra. Maria Victòria Sánchez Rebull	mariavictoria.sanchez@urv.cat
Dra. M. Ángeles Travé Bautista	mangels.trave@urv.cat
Dra. Maria Arantzazu Vidal Blasco	mariaarantzazu.vidal@urv.cat

Profesorado titular de escuela universitaria	
Dra. María Araceli Rodríguez Merayo	araceli.rodriguez@urv.cat
Profesorado lector	
Dra. Laia Pié Dols	laia.pie@urv.cat
Profesorado SECTI	
Dr. Matías Carlos Ginieis Iribarren	matias.ginieis@urv.cat
Profesorado asociado contratado	
Sr. Antonio Álvarez García	antoni.alvarez@urv.cat
Sr. Lorenzo Callau Mascarell	lorenzo.callau@urv.cat
Sr. Ramon Casamitjana Olivé	ramon.casamitjana@urv.cat
Sr. Antonio Faura Poy	antonio.faura@urv.cat
Sr. José Mariano Herráiz Puchol	josemariano.herraiz@urv.cat
Sra. Maria Dolors Pellicé Salvat	mariadolors.pellice@urv.cat
Sr. Jaume Pijoan Figueres	jaume.pijoan@urv.cat
Sra. María José Porras García	mariajose.porras@urv.cat
Sra. Jacqueline Marianne Rijnsburger	jacquelinemarianne.rijnsburger@urv.cat
Sra. Helena Suárez Elustondo	mariahelena.suarez@urv.cat
Sra. Isabel Vidal Gibert	mariaisabel.vidal@urv.cat
Personal investigador predoctoral en formación	
Dra. Àngels Niñerola Monserrat	angels.ninerola@urv.cat

Unidad Docente de Finanzas	
Profesorado titular de universidad	
Dr. Antonio Rodríguez Ramos	antonio.rodriguez@urv.cat
Profesorado agregado	
Dr. Jordi Andreu Corbaton	jordi.andreuc@urv.cat
Dr. Fernando Campa Planas	fernando.campa@urv.cat
Profesorado titular de escuela universitaria	
Sr. F. Xavier Borrás Balsells	francescxavier.borras@urv.cat
Dr. Xavier Càmara Turull	xavier.camara@urv.cat
Dra. M. Carmen Molina Cobo	mcarmen.molina@urv.cat
Dra. Susana Sardà García	susana.sarda@urv.cat
Profesorado lector	
Dra. Xiaoni Li	xiaoni.li@urv.cat
Profesorado asociado contratado	
Sr. Adolfo Barreno Rovira	adolfo.barreno@urv.cat
Sr. Santiago Bartolomé Juncosa	santiago.bartolome@urv.cat
Sra. María Jesús Blasco Pérez	mariajesus.blasco@urv.cat
Sr. Francisco Javier Figueras Moreno	franciscojavier.figueras@urv.cat
Sra. Sandra Font Grau	sandra.font@urv.cat
Sra. Laia Grau Castell	laia.grauc@urv.cat
Sr. Joan Sabater Miralles	juan.sabater@urv.cat
Sr. Gerard Serral Carrillo	gerard.serral@urv.cat

Personal investigador predoctoral en formación	
Sra. Nicole Kalemba	nicole.kalemba@urv.cat
Unidad Docente de Matemáticas Empresariales y Financieras	
Catedrático de universidad	
Dr. Antonio Terceño Gómez	antonio.terceno@urv.cat
Profesorado titular de universidad	
Dra. M. Glòria Barberà Mariné	gloria.barbera@urv.cat
Dr. Jorge de Andrés Sánchez	jorge.deandres@urv.cat
Dr. Francesc Llerena Garrés	francisco.llerena@urv.cat
Profesorado titular de escuela universitaria	
Sra. M. José Garbajosa Cabello	mariajose.garbajosa@urv.cat
Sr. Norberto Márquez Álvarez	norberto.marquez@urv.cat
Dra. Misericòrdia Vilella Bach	cori.vilella@urv.cat
Profesorado titular de escuela universitaria interino	
Dr. Aurelio Fernández Bariviera	aurelio.fernandez@urv.cat
Profesorado colaborador permanente	
Sr. Josep Miró Aragonès	josep.miro@urv.cat
Dra. Maria Teresa Sorrosal Forradellas	mariateresa.sorrosal@urv.cat
Profesorado asociado contratado	
Sra. Rosa María Díez López	rosa.diez@urv.cat
Sr. Joan Maria Llatser Gaya	joanmaria.llatser@urv.cat
Sra. Jessica Tomás Andreu	jessica.tomas@urv.cat
Personal investigador predoctoral en formación	
Sra. Laura Fabregat Aibar	laura.fabregat@urv.cat
Unidad Docente de Organización de Empresas	
Catedrática de universidad	
Dra. Mireia Valverde Aparicio	mireia.valverde@urv.cat
Catedrática contratada	
Dra. María Ercilia García Álvarez	mariaercilia.garcia@urv.cat
Profesorado titular de universidad	
Dr. Mario Arias Oliva	mario.arias@urv.cat
Dra. M. Dolors Setó Pàmies	dolors.seto@urv.cat
Dra. Teresa Torres Coronas	teresa.torres@urv.cat
Dr. Antoni Vidal Suñé	antoni.vidal@urv.cat
Profesorado agregado	
Dra. Rosalía Cascón Pereira	rosalia.cascon@urv.cat
Dra. Ana Beatriz Hernández Lara	anabeatriz.hernandez@urv.cat
Profesorado titular de escuela universitaria	
Sra. Victòria Fabregat Rodríguez	victoria.fabregat@urv.cat
Sr. Albert Fonts Ribas	albert.fonts@urv.cat
Dra. María Belén López Panisello	mabelen.lopez@urv.cat
Dra. Matilde Villarroya Martínez	matilde.villarroya@urv.cat

Profesorado colaborador permanente	
Dr. Pau Ferran Galiana Llasat	pau.galiana@urv.cat
Profesorado asociado contratado	
Sr. Carlos Abelló Pellicer	carlos.abello@urv.cat
Sr. César Abraldes Barón	cesar.abraldes@urv.cat
Sr. Xavier Zigor Allué Martí	txaber.allue@urv.cat
Dra. Eugenia Altaba Dolz	eugenia.altaba@urv.cat
Sr. Ivan Añon Carranza	ivan.anon@urv.cat
Sra. Olga Boada Armengol	olga.boada@urv.cat
Sra. Irene Borràs Garrido	irene.borras@urv.cat
Sr. Gustavo Cabedo Gregori	gustavo.cabedo@urv.cat
Sr. Ferran Figueras Gallisà	ferran.figueras@urv.cat
Sr. Sergio Furquet Monasterio	sergio.furquet@urv.cat
Sr. Joaquin Javier Gas Aixendri	joaquinjavier.gas@urv.cat
Sr. Carlos Gas Aixendri	carlosjesus.gas@urv.cat
Sr. Jesús Lifante Jordà	jesus.lifante@urv.cat
Sr. Lluís Maldonado Negre	luis.maldonado@urv.cat
Sr. Daniel Martín Caballero	daniel.martin@urv.cat
Sra. Raquel Maset Gaya	raquel.maset@urv.cat
Sr. Ricard Massot Castellà	ricard.massot@urv.cat
Sr. Vicenç Ortega Sarlé	vicente.ortega@urv.cat
Sra. Elvira Parés Cortacans	elvira.pares@urv.cat
Sra. Esperanza Picó Campo	esperanza.pico@urv.cat
Sr. Juan Carlos Romeo Olmedo	juancarlos.romeo@urv.cat
Sra. Meritxell Sanabra Segarra	meritxell.sanabra@urv.cat
Sra. Núria Segura Capera	nuria.segurac@urv.cat
Sr. Àngel Solà Mauri	angel.sola@urv.cat
Sra. Maria Fontcalda Solé Altadill	mariadelafontcalda.sole@urv.cat
Dra. Mar Souto Romero	mar.souto@urv.cat
Sr. Ivan Utgé Hernández	ivan.utge@urv.cat
Sr. Gerard Vallduví Botet	gerard.vallduvi@urv.cat
Sr. Manel Vallet Plana	manuel.vallet@urv.cat
Sra. Teresa Vázquez López	teresa.vazquez@urv.cat
Sra. María Inmaculada Vázquez Labella	inmaculada.vazquez@urv.cat
Sra. Anna Vilarnau Moncusí	anna.vilarnau@urv.cat
Sra. Bibiana Villa Nolla	bibiana.villa@urv.cat
Sr. Joan Carles Virgili Font	joancarles.virgili@urv.cat
Sr. Amadeu Vives Ventura	amadeu.vives@urv.cat
Personal investigador predoctoral en formación	
Sr. Maria Boada Cuerva	maria.boada@urv.cat
Sr. Juan Pablo Gonzales Bustos	juanpablo.gonzales@urv.cat
Sra. Debora Gottardello	debora.gottardello@urv.cat

Unidad Docente de Sociología	
Catedrático de universidad	
Dr. Ignasi Brunet Icart	ignasi.brunet@urv.cat
Profesorado titular de universidad	
Dr. Amado Alarcón Alarcón	amado.alarcon@urv.cat
Profesorado agregado	
Dr. Rafael Böcker	rafael.bocker@urv.cat
Investigadora Juan de la Cierva	
Dra. Tinka Tabea Schubert	tinkatabea.schubert@urv.cat
Profesorado asociado contratado	
Sr. Manel Casadó Moreso	manel.casado@urv.cat
Sra. Rosa María Casas Villodre	rosamaria.casas@urv.cat
Dr. José David Moral Martín	josedavid.moral@urv.cat
Dra. María de los Ángeles Serrano Alfonso	mariadelosangeles.serrano@urv.cat
Dr. Natxo Sorolla Vidal	natxo.sorolla@urv.cat
Personal investigador predoctoral en formación	
Sra. Ana Acosta Sarmiento	ana.acosta@urv.cat
Sra. Carla Aguilar Cunill	carla.aguilar@urv.cat
Sr. Liviu Catalin Mara	liviucatalin.mara@urv.cat
Sra. Teresa Morlà Folch	teresa.morla@urv.cat
Sr. Josep Ubalde Buenafuente	josep.ubalde@urv.cat
Profesorado del Máster en Formación del Profesorado de Educación Secundaria Obligatoria y Bachillerato, Formación Profesional y Enseñanza de Idiomas	
Profesorado Asociado Contratado	
Sra. Núria Masgoret Fortuny	nuria.masgoret@urv.cat
Sra. Francina Pellicé Salvat	francesca.pellice@urv.cat

### 3.2. *El profesorado del Departamento en cifras*

Los miembros del Departamento clasificados por categorías son:

Departamento de Gestión de Empresas	
Profesorado de los cuerpos docentes universitarios	34
Catedráticos de universidad	3
Profesorado titular de universidad	17
Profesorado titular de escuela universitaria	13
Profesorado titular de escuela universitaria interino	1
Profesorado contratado a tiempo completo	15
Catedráticos contratados	1
Profesorado agregado	5
Profesorado agregado interino	1
Profesorado lector	3
Profesorado colaborador permanente	3
Investigadores Juan de la Cierva	1

Profesorado SECTI	1
Profesorado contratado a tiempo parcial	81
Profesorado asociado contratado 12 h/semana	13
Profesorado asociado contratado 10 h/semana	3
Profesorado asociado contratado 10 h/semana concentradas	2
Profesorado asociado contratado 9 h/semana concentradas	1
Profesorado asociado contratado 8 h/semana	7
Profesorado asociado contratado 8 h/semana concentradas	3
Profesorado asociado contratado 7 h/semana	2
Profesorado asociado contratado 7 h/semana concentradas	1
Profesorado asociado contratado 6 h/semana	4
Profesorado asociado contratado 6 h/semana concentradas	2
Profesorado asociado contratado 5 h/semana concentradas	5
Profesorado asociado contratado 4 h/semana	7
Profesorado asociado contratado 4 h/semana concentradas	18
Profesorado asociado contratado 3 h/semana	1
Profesorado asociado contratado 3 h/semana concentradas	1
Profesorado asociado contratado 2 h/semana concentradas	10
Profesorado asociado contratado 1 h/semana concentrada	1
Profesorado contratado en formación	11
Personal investigador predoctoral en formación	11
<b>Total general</b>	<b>141</b>



La tabla siguiente muestra la distribución del profesorado por categorías y unidades docentes:

CATEGORÍAS	UNIDADES DOCENTES							Total general
	Comercialización e Investigación de Mercados	Contabilidad	Finanzas	Matemáticas Empresariales y Financieras	Organización de Empresas	Sociología	Máster Formación del Profesorado de ESO y Bachillerato, FP e Idiomas	
Profesorado de los cuerpos docentes universitarios	4	6	5	8	9	2		34
Catedráticos de universidad				1	1	1		3
Profesorado titular de universidad	3	5	1	3	4	1		17
Profesorado titular de escuela universitaria	1	1	4	3	4			13
Profesorado titular de escuela universitaria interino				1				1
Profesorado contratado a tiempo completo	2	2	3	2	4	2		15
Catedráticos contratados					1			1
Profesorado agregado					2	1		5
Profesorado agregado interino	1							1
Profesorado lector	1	1	1					3
Profesorado colaborador permanente				2	1			3
Investigadores Juan de la Cierva						1		1
Profesorado SECTI		1						1
Profesorado contratado a tiempo parcial	17	11	8	3	35	5	2	81
Profesorado asociado contratado	17	11	8	3	35	5	2	81
Profesorado contratado en formación		1	1	1	3	5		11
Personal investigador predoctoral en formación		1	1	1	3	5		11
DISTRIBUCIÓN POR GÉNERO	Comercialización e Investigación de Mercados	Contabilidad	Finanzas	Matemáticas Empresariales y Financieras	Organización de Empresas	Sociología	Máster Formación del Profesorado de ESO y Bachillerato, FP e Idiomas	Total general
Hombres	15	9	10	7	27	8		76
Mujeres	8	11	7	7	24	6	2	65
<b>Total general</b>	<b>23</b>	<b>20</b>	<b>17</b>	<b>14</b>	<b>51</b>	<b>14</b>	<b>2</b>	<b>141</b>

### 3.3. *Personal de administración y servicios*

Durante el curso 2016-17, el Departamento ha contado con el siguiente personal de administración y servicios:

Personal de Administración y Servicios	
Personal de Administración y Servicios	
Sra. Alba Barbarà Molinero	alba.barbara@urv.cat
Sra. Montserrat Bruno Saltó	montserrat.bruno@urv.cat
Sra. Araceli López Romera	araceli.lopez@urv.cat
Sr. Raül-Lluís Loran Kunz	raullluis.loran@urv.cat
Sra. Cristina Porres Folch	crisrina.porres@urv.cat
Sr. Ramon Puig Gimenez	ramon.puig@urv.cat
Sr. Joan Sivill Colet	joan.sivill@urv.cat

## 4. ACTIVIDAD DOCENTE

### 4.1. Grados

Con relación a los estudios de grado, el Departamento tiene asignada la docencia siguiente:

Facultad / Titulación / Asignatura	Créditos impartidos
<b>Facultad de Economía y Empresa</b>	<b>1176,72</b>
<b>Doble titulación de grado en Administración y Dirección de Empresas y Derecho</b>	<b>57,95</b>
Ciudadanía	2,75
Comportamiento Organizativo	3
Contabilidad de Gestión	3
Contabilidad Financiera	6
Dirección de Operaciones	3
Fundamentos de Marketing	6
Gestión de la Calidad	3
Introducción a la Contabilidad	6
Matemáticas de las Operaciones Financieras	6
Matemáticas I	6
Matemáticas II	6
Organización de Empresas	7,2
<b>Doble titulación de grado en Administración y Dirección de Empresas y Finanzas y Contabilidad</b>	<b>110,20</b>
Análisis de los Estados Financieros	6
Comportamiento Organizativo	3
Contabilidad de Gestión	3
Contabilidad Financiera	6
Contabilidad Financiera Superior	6
Contabilidad y Fiscalidad	3
Consolidación de los Estados Financieros	3
Control de Gestión y Sistemas de Información	5
Dirección de Recursos Humanos	6
Dirección de Operaciones	3
Dirección Estratégica	3
Dirección Estratégica de Marketing	6
Dirección Financiera: Financiación	4,5
Dirección Financiera: Inversión	7,5
Fundamentos de los Mercados Financieros	6
Gestión de la Calidad	3
Gestión del Riesgo en Operaciones Financieras	3
Investigación de Mercados y Aplicaciones	3
Marketing de Servicios Financieros	6
Marketing Internacional	2
Matemáticas I	6
Mercados y Activos Financieros I	3
Organización de Empresas	1,2
Sociología de la empresa	3
Técnicas de Decisión Empresarial	3
Valoración de Activos Financieros	6
<b>Grado de Administración y Dirección de Empresas</b>	<b>437,78</b>
Análisis de los Estados Financieros	6

Ciudadanía	16
Comportamiento del Consumidor	5
Comportamiento Organizativo	18
Contabilidad de Gestión	15
Contabilidad Financiera	12
Control de Gestión y Sistemas de Información	2
Dirección de Recursos Humanos	18
Dirección de Operaciones	18
Dirección Estratégica	15
Dirección Estratégica de Marketing	18
Dirección Financiera: Financiación	16,5
Dirección Financiera: Inversión	19,5
Diseño Organizativo	6
e-Marketing	5
Estudios en el Marco de Convenios de Movilidad I	0,66
Estudios en el Marco de Convenios de Movilidad II	0,66
Estudios en el Marco de Convenios de Movilidad III	0,67
Finanzas Internacionales	1,5
Fundamentos de Marketing	18
Fundamentos de Mercados Financieros	6
Gestión de la Calidad	18
Introducción a la Contabilidad	12
Investigación de Mercados y Aplicaciones	15
Marketing Industrial y de Servicios	5
Marketing Internacional	4,5
Matemáticas de las Operaciones Financieras	18
Matemáticas I	12
Matemáticas II	12
Mercados e Instrumentos Financieros	12
Organización de Empresas	13,2
Prácticas Externas	13,99
Sociología de la Empresa	15
Técnicas de Comunicación y Ventas	5
Técnicas de Decisión Empresarial	9
Trabajo de Fin de Grado	49,6
Valoración de Activos Financieros	6
<b>Grado de Administración y Dirección de Empresas - Campus Terres de l'Ebre</b>	<b>188,39</b>
Análisis de los Estados Financieros	6
Ciudadanía	3
Comportamiento del Consumidor	7
Comportamiento Organizativo	6
Contabilidad de Gestión	6
Contabilidad Financiera	6
Dirección de Recursos Humanos	6
Dirección de Operaciones	6
Dirección Estratégica	6
Dirección Estratégica de Marketing	6
Dirección Financiera: Financiación	6
Dirección Financiera: Inversión	6
Diseño Organizativo	6
e-Marketing	1
Finanzas Internacionales	1,5

Fundamentos de Marketing	6
Fundamentos de Mercados Financieros	6
Gestión de la Calidad	6
Introducción a la Contabilidad	6
Investigación de Mercados y Aplicaciones	6
Marketing Industrial y de Servicios	1
Marketing Internacional	2,5
Matemáticas de las Operaciones Financieras	6
Matemáticas I	6
Matemáticas II	6
Organización de Empresas	6
Prácticas Externas	4,79
Sociología de la Empresa	6
Técnicas de Comunicación y Ventas	7
Técnicas de Decisión Empresarial	12
Trabajo de Fin de Grado	16,6
Valoración de Activos Financieros	6
<b>Grado de Economía</b>	<b>81,88</b>
Ciudadanía	3,5
Contabilidad Financiera	12
Dirección Financiera: Financiación	7,5
Dirección Financiera: Inversión	7,5
Estudios en el Marco de Convenios de Movilidad I	0,66
Estudios en el Marco de Convenios de Movilidad II	0,66
Estudios en el Marco de Convenios de Movilidad III	0,67
Finanzas Internacionales	1,5
Introducción a la Contabilidad	6
Marketing Internacional	1,5
Matemáticas I	12
Matemáticas II	12
Métodos Cuantitativos para el Análisis Económico	6
Organización de Empresas	7,2
Prácticas Externas	2,39
Trabajo de Fin de Grado	0,8
<b>Grado de Finanzas y Contabilidad</b>	<b>300,53</b>
Administración de Empresas	12
Análisis de Datos Financieros	6
Análisis de los Estados Financieros	12
Auditoría	12
Ciudadanía	7,75
Contabilidad de Gestión	9
Contabilidad Financiera	12
Contabilidad Financiera Superior	12
Contabilidad y Fiscalidad	3
Consolidación de los Estados Financieros	3
Control de Gestión y Sistemas de Información	5
Dirección Estratégica	6
Dirección Financiera: Financiación	7,5
Dirección Financiera: Inversión	13,5
Estudios en el Marco de Convenios de Movilidad I	0,66
Estudios en el Marco de Convenios de Movilidad II	0,66
Estudios en el Marco de Convenios de Movilidad III	0,67

Finanzas Internacionales	1,5
Fundamentos de los Mercados Financieras	12
Gestión del Riesgo en Operaciones Financieras	9
Introducción a la Contabilidad	12
Marketing	12
Marketing de Servicios Financieros	6
Marketing Internacional	1,5
Matemáticas de las Operaciones Financieras	12
Matemáticas I	12
Matemáticas II	12
Mercados y Activos Financieros I	9
Mercados y Activos Financieros II	12
Organización de Empresas	13,2
Planificación Económica y Financiera	12
Prácticas Externas	2,39
Trabajo de Fin de Grado	27,2
Valoración de Activos Financieros	12

Facultad / Titulación / Asignatura	Créditos impartidos
<b>Facultad de Turismo y Geografía</b>	<b>196,96</b>
<b>Grado de Geografía</b>	<b>30,15</b>
Gestión de Empresas	6
Habilidades Profesionales y Científicas	2,65
Introducción a la Sociología	9
Operaciones y Procesos de Producción	6
Técnicas Cualitativas	6,5
<b>Grado de Turismo</b>	<b>166,81</b>
Áreas Funcionales de la Empresa Hotelera	6
Atención al Cliente	3
Contabilidad	8
Dirección Hotelera	8
Gestión de Recursos Humanos	8
Gestión de Empresas	6
Gestión de Eventos Turísticos	3
Gestión Financiera	12
Gestión y Procesos de Producción en Agencias de Viajes	6
Gestión y Procesos de Producción en Restauración	9
Gestión Simulada de Empresas Hoteleras I	12
Habilidades Profesionales y Científicas	2,65
Innovación en el Sector Turístico	6
Introducción a la Sociología	9
Marketing Turístico	10
Operaciones y Procesos de Producción	6
Organización de Viajes	9
Prácticas Externas I	8,62
Prácticas Externas II	6,62
Calidad Turística	6
Técnicas de Comercialización en Hostelería	4,5
Técnicas Cualitativas	6,5
Trabajo de Fin de Grado	10,92

Facultad / Titulación / Asignatura	Créditos impartidos
------------------------------------	---------------------

<b>Facultad de Ciencias Jurídicas</b>	<b>151,25</b>
<b>Doble titulación de grado de Relaciones Laborales y Empleo y en Derecho</b>	<b>34,3</b>
Dirección Estratégica de las Organizaciones	7
Gestión de la Calidad y Auditoría del Sistema	7
Igualdad, Género y Empleo	7
Políticas de RRHH	3,3
Sociología del Trabajo	5
Teoría de las Organizaciones	5
<b>Grado de Relaciones Laborales y Empleo</b>	<b>81,35</b>
Acción Colectiva y Conflicto	3
Contabilidad	3
Dirección Estratégica de las Organizaciones	7
Gestión de la Calidad y Auditoría del Sistema	7
Gestión del Cumplimiento y la Compensación	3
Habilidades del Técnico/a en RRL y Empleo	2,3
Igualdad, Género y Empleo	7
Medio Ambiente y Relaciones Laborales	3
Políticas de RRHH	3,3
Políticas Públicas y Sistemas de Bienestar	3
Prácticas Externas	6
Sistemas Laborales Comparados	12
Sociología del Trabajo	5
Teoría de las Organizaciones	5
Teorías y Modelos de las RRL	5
Trabajo de Fin de Grado	6,75
<b>Grado de Trabajo Social</b>	<b>35,6</b>
Gestión y Liderazgo de Organizaciones de Servicios Sociales	8
Investigación Social Aplicada	5,6
Políticas de Igualdad de Género	6
Sociología	8
Técnicas Cuantitativas de Investigación Social	8

<b>Facultad / Titulación / Asignatura</b>	<b>Créditos impartidos</b>
<b>Escuela Técnica Superior de Ingeniería</b>	<b>36</b>
<b>Grado de Ingeniería de Sistemas y Servicios de Telecomunicaciones</b>	<b>6</b>
Economía y Organización de Empresas	3
Orientación Profesional y Académica	3
<b>Grado de Ingeniería Eléctrica</b>	<b>9</b>
Economía y Organización de Empresas	3
Organización Industrial	3
Orientación Profesional y Académica	3
<b>Grado de Ingeniería Electrónica Industrial y Automática</b>	<b>9</b>
Economía y Organización de Empresas	3
Organización Industrial	3
Orientación Profesional y Académica	3
<b>Grado de Ingeniería Informática</b>	<b>6</b>
Economía y Organización de Empresas	3
Orientación Profesional y Académica	3
<b>Grau de Ingeniería Telemática</b>	<b>6</b>
Economía y Organización de Empresas	3
Orientación Profesional y Académica	3

Facultad / Titulación / Asignatura	Créditos impartidos
<b>Facultad de Letras</b>	<b>27</b>
<b>Grado de Comunicación Audiovisual</b>	<b>7</b>
Estructura y Cambio Social	4
Introducción a la Economía y a la Empresa	3
<b>Grado de Periodismo</b>	<b>7</b>
Estructura y Cambio Social	4
Introducción a la Economía y a la Empresa	3
<b>Grado en Publicidad y Relaciones Públicas</b>	<b>13</b>
Estructura y Cambio Social	4
Introducción a la Economía y a la Empresa	3
Investigación de Mercados	6

Facultad / Titulación / Asignatura	Créditos impartidos
<b>Escuela Técnica Superior de Ingeniería Química</b>	<b>25,2</b>
<b>Grado en Ingeniería Agroalimentaria</b>	<b>3,75</b>
Economía y Organización Industrial	3,75
<b>Grado en Ingeniería Química</b>	<b>4,95</b>
Economía y Organización Industrial	3,75
Procesos y Productos Químicos	1,2
<b>Grado en Mecánica</b>	<b>16,5</b>
Administración de Empresas y Organización de la Producción	10,5
Dirección de Operaciones	6

Facultad / Titulación / Asignatura	Créditos impartidos
<b>Facultad de Enología</b>	<b>14</b>
<b>Doble titulación de grado de Biotecnología y Bioquímica</b>	<b>3</b>
Economía y Gestión de Empresas	3
<b>Grado de Enología</b>	<b>8</b>
Economía y Marketing Vitivinícola	8
<b>Grado de Biotecnología</b>	<b>3</b>
Economía y Gestión de Empresas	3

Facultad / Titulación / Asignatura	Créditos impartidos
<b>Facultad de Química</b>	<b>2,8</b>
<b>Grado de Química</b>	<b>2,8</b>
Economía y Gestión de Empresas	2,8



#### 4.2. Másteres oficiales

Respecto a los másteres oficiales, el Departamento tiene asignada la docencia siguiente:

Facultad / Titulación / Asignatura	Créditos impartidos
<b>Facultad de Economía y Empresa</b>	<b>128,35</b>
<b>Máster en Dirección de Empresas</b>	<b>88,05</b>
Contabilidad de Gestión e Indicadores Empresariales	3
Dirección de Operaciones y Calidad	3
Dirección Estratégica Avanzada	4,5
Emprendimiento y Plan de Empresa	3
Estrategias de Marketing	4,5
Estrategias Financieras	4,5
Habilidades Directivas	4,5
Instrumentos para la Decisión en Incertidumbre	3
Internacionalización de la Empresa	4,5
Liderazgo y Gestión del Talento	3
Prácticas Externas	1,75
Proceso de Investigación	3
Proceso de Consultoría	3
Productos e Instrumentos Financieros	3
Responsabilidad Social Corporativa	2
Simulación Empresarial	4,5
Técnicas Cualitativas de Investigación I	3
Técnicas Cuantitativas de Investigación I	3
Trabajo de Fin de Máster	24,3
Valoración de la Producción Científica	3
<b>Máster en Emprendimiento e Innovación</b>	<b>30,9</b>
Competencias Emprendedoras	3
Diagnóstico Estratégico y Gestión Emprendedora	3
La Financiación para Nuevas Empresas Innovadoras	3
Estrategia y Marketing para el Emprendedor	6
Experiencias en Viveros de Empresas	3
Gestión Financiera del Proyecto Emprendedor	3
Prácticas Externas	1,5
Responsabilidad Social Corporativa	1
Trabajo de Fin de Máster	7,4
<b>Máster en Mercados Internacionales</b>	<b>9,4</b>
Liderazgo y Toma de Decisiones	3
Prácticas Externas	0,4
Responsabilidad Social y Ética Empresarial	3
Técnicas de Negociación	3

Facultad / Titulación / Asignatura	Créditos impartidos
Facultad de Ciencias de la Educación y Psicología	29,5
<b>Máster en Formación del Profesorado de Educación Secundaria Obligatoria y Bachillerato, Formación Profesional y Enseñanza de Idiomas</b>	<b>29,5</b>
Aprendizaje y Enseñanza de la Administración	8
Complementos de Formación Disciplinaria en Administración	5
Prácticas Externas I	3,75
Prácticas Externas II	3,75
Trabajo de Fin de Máster	9

Facultad / Titulación / Asignatura	Créditos impartidos
Facultad de Turismo y Geografía	16,8
<b>Máster en Técnicas de Análisis e Innovación Turística</b>	<b>16,8</b>
Desarrollo y Gestión de Productos Específicos	5
Gestión de la Calidad y la Relación con los Clientes	5
Sistemas Tecnológicos Integrales de Comunicación y Distribución	5
Trabajo de Fin de Máster	1,8

Facultad / Titulación / Asignatura	Créditos impartidos
Escuela Técnica Superior de Ingeniería	15
<b>Máster en Ingeniería Industrial</b>	<b>15</b>
Gestión de Procesos Industriales	6
Gestión de Proyectos Industriales	3
Gestión Empresarial	6

Facultad / Titulación / Asignatura	Créditos impartidos
Facultad de Enología	11,5
<b>Máster en Bebidas Fermentadas</b>	<b>3</b>
Gestión Económica y Marketing	3
<b>Máster Erasmus Mundus en Innovación en Enoturismo</b>	<b>8,5</b>
Marketing of Tourism and Wine	8,5

Facultad / Titulación / Asignatura	Créditos impartidos
Facultad de Ciencias Jurídicas	6,9
<b>Máster en Estudios Avanzados en Administración y Derecho Público</b>	<b>3,9</b>
Sociología de las Administraciones Públicas	3
Trabajo de Fin de Máster	0,9
<b>Máster en Derecho Ambiental</b>	<b>3</b>
Empresa y Medio Ambiente	3

Facultad / Titulación / Asignatura	Créditos impartidos
Escuela Técnica Superior de Ingeniería Química	4,5
<b>Máster en Ingeniería Química</b>	<b>4,5</b>
Dirección y Gestión de Empresas	4,5

La tabla siguiente muestra la distribución de créditos entre los distintos tipos de estudios impartidos en cada centro.

Facultad / Escuela	Grado	Máster	Total
Escuela Técnica Superior de Ingeniería	36	15	51
Escuela Técnica Superior de Ingeniería Química	25,2	4,5	29,7
Facultad de Ciencias de la Educación y Psicología		29,5	29,5
Facultad de Ciencias Jurídicas	151,25	6,9	158,15
Facultad de Letras	27		27
Facultad de Química	2,8		2,8
Facultad de Turismo y Geografía	196,96	16,8	213,76
Facultad de Economía y Empresa	1176,72	128,35	1305,07
Facultad de Enología	14	11,5	25,5
<b>Total</b>	<b>1629,93</b>	<b>212,55</b>	<b>1842,48</b>

#### 4.3. Doctorado

##### 4.3.1. Economía y Empresa.

**Departamentos colaboradores:** Departamento de Gestión de Empresas y Departamento de Economía (URV).

**Coordinación:** Dr. Juan Antonio Duro Moreno.

El programa de doctorado de Economía y Empresa tiene como objetivo formar doctorados en el área de la economía y la empresa para que se integren, posteriormente, en el mundo académico y profesional. El amplio abanico de posibilidades que ofrece esta área y la importancia que se otorga al conocimiento de los instrumentos que se presentan hacen que el programa responda a la creciente necesidad de formación que exige el mercado laboral.

El profesorado del DGE participa en el programa de doctorado de Economía y Empresa en los siguientes grupos y líneas de investigación:

Análisis Social y Organizativo (ASO):

- Dirección estratégica
- Estructura social y organizaciones
- Marketing y consumo
- Métodos cualitativos

- Organizaciones, migraciones y lenguas
- Recursos humanos

Factor Humano, Organizaciones y Mercados (FHOM):

- Dirección estratégica
- Marketing y consumo
- Métodos cualitativos
- Recursos humanos

Mercados y Análisis Financiero (MAF):

- Contabilidad y control de gestión
- Dirección financiera
- Empresa familiar
- Métodos cualitativos
- Finanzas
- Gestión de la empresa turística

Social & Business Research Laboratory

- Finanzas
- e-Management
- Intangibles en la Empresa

Grupo de Investigación en Organización y Decisiones Económicas (GIODE):

- Teoría de juegos

#### 4.3.2. *Turismo y Ocio.*

**Departamentos colaboradores:** Departamento de Geografía, Departamento de Gestión de Empresas y Departamento de Economía (URV).

**Coordinación:** Dr. Salvador Anton Clavé.

El objetivo principal del programa es formar investigadores y profesionales que aporten, tanto a organizaciones académicas como a destinos y corporaciones turísticas y de ocio, nuevos conceptos, nuevas herramientas de análisis y soluciones innovadoras para afrontar las exigencias de una actividad económica que está expuesta como pocas a procesos de competencia muy acelerados y que afecta de manera sensible a la sostenibilidad social y cultural de múltiples regiones y ciudades en los ámbitos local y global.

El profesorado del DGE participa en el programa de doctorado de Turismo y Ocio en los siguientes grupos y líneas de investigación:

Grupo de Investigación Cualitativa en los Mercados del Ocio y sus Organizaciones (CUALOCIO):

- Consumo de ocio y cultura / Nuevas formas de ocio digital

Grupo de Investigación en Factor Humano, Organizaciones y Mercados (FACTHUMA):

- Comunicación y turismo
- Construcción de marca
- Comportamiento organizativo y del consumidor

Grupo de Investigación en Responsabilidad Social, Sostenibilidad y Ética Empresarial (RESET)

- Gobernanza de destinos e instituciones turísticas

#### ***4.4. Máster en Dirección de Empresas***

Como se ha indicado en el apartado 4.2, el DGE también tiene una presencia muy importante en el máster en Dirección de Empresas.

**Coordinación:** Dra. Eleni Papaoikonomou (sustituida por el Dr. Matías Ginieis de mayo a agosto de 2017).

El objetivo es preparar a los estudiantes para su desarrollo y éxito profesionales.

El máster está diseñado desde una visión global con la intención de situar la dirección de empresas en un entorno como el actual, dinámico y competitivo. Las asignaturas que se ofrecen captan las últimas tendencias en este campo y contemplan la multidisciplinariedad de la dirección de empresas, al tiempo que utilizan metodologías prácticas e innovadoras.

En su orientación profesionalizadora, el máster pretende desarrollar las habilidades necesarias para alcanzar niveles de excelencia en competencias directivas y proporcionar una visión global de la organización que tenga en cuenta la importancia de las diferentes áreas funcionales y su interrelación.

Los titulados en este máster estarán capacitados para enfrentarse a los retos que plantea la toma de decisiones empresariales en un entorno cambiante, globalizado y altamente competitivo.

Los estudiantes podrán aplicar sus conocimientos a través de metodologías docentes innovadoras y tendrán la posibilidad de realizar prácticas en una empresa o institución.

En su orientación de investigación, se pretende dotar a los estudiantes de las herramientas metodológicas de análisis necesarias para identificar y abordar problemas de investigación y de instrumentos útiles para la publicación de los resultados, así como darles a conocer las principales tendencias de investigación en las diferentes áreas de la economía de la empresa.

Además, la especialización investigadora permite el posterior acceso al programa de doctorado en Economía y Empresa de la URV. Este programa de doctorado ha recibido la mención de excelencia del Ministerio de Educación.

La estructura del máster es la siguiente:

<b>Itinerario</b>	<b>Asignaturas</b>	<b>Créditos</b>
<b>Profesional / Investigación 1 curso académico</b>	<i>Obligatorias</i>	27
	<i>Optativas</i>	18
	<i>Trabajo de Fin de Máster</i>	15
<b>TOTAL CRÉDITOS</b>		<b>60</b>

#### **4.5. Máster en Emprendimiento e Innovación**

El Departamento también tiene presencia en el máster en Emprendimiento e Innovación.

**Coordinación:** Dra. Laia Pié Dols

El objetivo es ayudar a los estudiantes a transformar sus ideas innovadoras en negocios de éxito.

El máster está diseñado para responder a las nuevas demandas del mercado laboral. Por eso proporcionamos a nuestro estudiantes las materias que hoy son determinantes para poder dar respuesta a las necesidades que impone el cambio de modelo en que estamos inmersos y que hace que todas las empresas y organizaciones presenten mayores exigencias de renovación e innovación. La creación de empresas y el emprendimiento son, sin duda, los pilares del desarrollo económico y social de un país (creación de nuevos puestos de trabajo, crecimiento económico, etc.).

El programa del máster InnoEmpren en Emprendimiento e Innovación de la Facultad de Economía y Empresa de la Universitat Rovira i Virgili tiene mucho que aportar tanto a las personas consideradas innovadoras en sus empresas como a quienes optan por crear sus propios proyectos de negocio a partir de propuestas innovadoras. La combinación de la enseñanza teórica con la experimentación práctica

en el campo de la incubación de empresas permite alcanzar una alta capacitación para emprendedores innovadores.

El objetivo del máster es formar profesionales líderes en sus organizaciones que dispongan de una base teórica sólida y dotarlos de diferentes herramientas para que sean capaces de desarrollar e implementar una actitud de cambio y transformación en su trabajo o en nuevos proyectos empresariales.

La estructura del máster es la siguiente:

Itinerario	Asignaturas	Créditos
1 curso académico	<i>Obligatorias</i>	36
	<i>Optativas</i>	12
	<i>Trabajo de Fin de Máster</i>	12
<b>TOTAL CRÉDITOS</b>		<b>60</b>

#### 4.6. *Másteres y cursos propios de postgrado*

Los másteres y cursos propios de postgrado organizados por profesorado del Departamento son los siguientes:

**Título:** Máster en Finanzas y Gestión Bancaria (15.<sup>a</sup> edición). Curso de Extensión Universitaria en Finanzas y Gestión Bancaria (13.<sup>a</sup> edición).

**Entidades organizadoras:** Facultad de Economía y Empresa, Departamento de Gestión de Empresas de la Universitat Rovira i Virgili, Fundación URV e Instituto de Estudios Financieros (IEF).

**Con el apoyo de:** VisualChart, Esfera Capital y Colegio de Economistas de Cataluña y acreditado por la EFPA (Asociación Europea de Planificación Financiera), que otorga el título profesional de ámbito europeo EFA (Asesor Financiero Europeo).

**Dirección:** Dr. Antonio Terceño Gómez, Dr. Antonio Rodríguez Ramos, Sr. Josep Soler y Sr. Pablo Larraga.

**Coordinación:** M. José Garbajosa Cabello.

Este máster se organiza con la participación del Instituto de Estudios Financieros (IEF), principal referente de la formación financiera de élite de Cataluña. El IEF forma parte, como único miembro del Estado español, de la Conferencia Mundial de Institutos de Formación Bancaria y Financiera, y ocupa actualmente la presidencia de la European Bank Training Network, principal federación europea de formación en finanzas.

El máster en Finanzas y Gestión Bancaria pretende formar especialistas de alto nivel, tanto en la dimensión bancaria como en la de la instrumentación financiera, los mercados financieros y la

dirección y administración financiera de las empresas. Proporciona al alumnado una formación integral para desarrollar tareas directivas y de gestión en la actividad financiera. Estas tareas comprenden la gestión bancaria, la gestión financiera de las empresas, el asesoramiento financiero y, en definitiva, el análisis bursátil y la gestión de carteras. Las personas interesadas que no cuenten con ninguna de las titulaciones universitarias requeridas para ser admitidas, pero que acrediten una experiencia profesional suficiente, pueden realizar el Curso de Extensión Universitaria de Finanzas y Gestión Bancaria. La formación es idéntica a la del máster, aunque el título otorgado acreditará únicamente que se ha superado el curso de extensión.

Las materias que componen el máster son:

<b>Materias</b>	<b>Horas impartidas</b>
<b>Área de Fundamentos</b>	<b>122</b>
Análisis de los Estados Financieros	20
Derecho Financiero y Bancario	20
Entorno Económico	20
Matemática de las Operaciones Financieras	32
Métodos Cuantitativos	30
<b>Área de Finanzas Básicas</b>	<b>126</b>
Fundamentos Financieros y Mercados Financieros	38
Gestión Financiera Empresarial	20
Instrumentos Financieros Desintermediados	40
Mercados Financieros Internacionales	8
Operaciones y Servicios Bancarios	20
<b>Área de Especialización</b>	<b>172</b>
Análisis y Gestión del Riesgo Financiero	8
Aplicaciones Informáticas	30
Seguros y Planes de Pensiones	12
Fiscalidad de las Operaciones Financieras	20
Gestión de Carteras	46
Instrumentos Financieros Derivados	40
Marketing Bancario	16
<b>Área de Apoyo y Debate</b>	<b>40</b>
Seminarios, conferencias y sesiones de trabajo y debate	40
<b>Proyecto final</b>	<b>40</b>
Elaboración y defensa de un proyecto final o trabajo práctico tutorizado	40



## 5. ACTIVIDAD DE INVESTIGACIÓN

### 5.1. Grupos de investigación

#### 5.1.1. Grupos reconocidos como consolidados por la Generalitat

A continuación se relacionan los grupos de investigación consolidados cuyo investigador o investigadora principal pertenece al DGE; asimismo, se deja constancia de los miembros del Departamento que pertenecen a estos grupos.

#### *Análisis Social y Organizativo*

**CÓDIGO:** 2014 SGR 819 GRC. Grupo consolidado. Reconocido y financiado por la Generalitat de Catalunya.

**Investigador principal:** Ignasi Brunet Icart.

**Personal investigador:** Amado Alarcón Alarcón, Rafael Böcker Zavaro, Rosalía Cascón Pereira, Ana Beatriz Hernández Lara, Liviu Catalin Mara y Eleni Papaikonomou.

#### *Factor Humano, Organizaciones y Mercados*

**CÓDIGO:** 2014 SGR 265 GRC. Grupo consolidado. Reconocido por la Generalitat de Catalunya.

**Investigadora principal:** Gerard Anthony Ryan.

**Personal investigador:** Maria del Mar Pàmies Pallisé, Albert Fonts Ribas, Pere Segarra Roca, Matilde Villarroja Martínez, Maria Boada Cuerva, Debora Gottardello y Mireia Valverde.

#### *Mercados y Análisis Financiero*

**CODI:** 2014 SGR 444 GRC. Grupo consolidado. Reconocido por la Generalitat de Catalunya.

**Investigador principal:** Antonio Terceño Gómez.

**Personal investigador:** M. Glòria Barberà Mariné, Fernando Campa Planas, Matías Carlos Ginieis, Aurelio Fernández Bariviera, Nicole Kalemba, Xiaoni Li, Àngels Niñerola Montserrat, Laia Pié Dols, Maria Victòria Sánchez Rebull y Maria Teresa Sorrosal Forradellas.

5.1.2. *Otros grupos de investigación URV cuyo investigador o investigadora principal pertenece al Departamento de Gestión de Empresas*

Se relacionan los grupos de investigación URV, sin considerar los grupos consolidados ya mencionados, en el que el investigador o la investigadora principal pertenece al DGE, así como los miembros del Departamento que pertenecen a estos grupos.

*Economía y Gestión del Sector Turístico*

**Investigadora principal:** Maria Victòria Sànchez Rebull.

**Personal investigador:** Fernando Campa Planas, Jaume Gené Albesa, Matías Carlos Ginieis, Ana Beatriz Hernández Lara, Àngels Niñerola Montserrat, Maria Dolors Pellicé Salvat, Laia Pié Dols, Maria Noemí Rabassa Figueras y M. Àngels Travé Bautista.

*Gestión Electrónica (e-Management)*

**Investigador principal:** Mario Arias Oliva.

**Personal investigador:** Jorge de Andrés Sánchez, Ricard Monclús Guitart, Araceli Rodríguez Merayo, Mar Souto Romero, M. Teresa Torres Coronas y María Arántzazu Vidal Blasco.

*Grupo de Investigación Cualitativa en los Mercados de Ocio y sus Organizaciones*

**Investigadora principal:** M. Ercilia García Álvarez.

**Personal investigador:** Pau Galiana Llasat.

*RESET: Responsabilidad Social, Sostenibilidad y Ética Empresarial*

**Investigadora principal:** Dolors Setó Pàmies.

**Personal investigador:** Jesús J. Angla Jiménez, Eleni Papaoikonomou y Maria Noemí Rabassa Figueras.

*ROC: Recursos Organizativos y Competitividad Empresarial*

**Investigador principal:** Antoni Vidal Suñé.

**Personal investigador:** Xabier Zigor Allué Martí, Eugenia Altaba Dolz, Albert Fonts Ribas, Pau Galiana Llasat, María Belén López Panisello y Gerard Vallduví Botet.

*Utilidad de la Información Financiera y Armonización Internacional*

**Investigador principal:** Jesús J. Angla Jiménez.

**Personal investigador:** Ricard Monclús Guitart, Araceli Rodríguez Merayo, M. Àngels Travé Bautista y María Arántzazu Vidal Blasco.

*5.1.3. Otros grupos de investigación en que participan miembros del DGE*

Se relacionan los grupos de investigación en que participan miembros del Departamento de Gestión de Empresas:

*Grupo de investigación consolidado: GRODE*

Personal investigador del DGE: Jordi Andreu Corbatón, Francesc Llerena Garrés y Misericòrdia Vilella Bach.

*Grupo de investigación consolidado: Social & Business Research Laboratory*

Personal investigador del DGE: Mario Arias Oliva, Jorge de Andrés Sánchez y M. Teresa Torres Coronas.

*Grupo de investigación URV: Del Colonialismo al Mundo Global*

Personal investigador del DGE: Mario Arias Oliva, Ricard Monclús Guitart, M. Teresa Torres Coronas y María Arántzazu Vidal Blasco.

**5.2. Proyectos de investigación financiados**

Se relacionan a continuación los proyectos que han tenido actividad durante el curso 2016-17 cuyo investigador o investigadora principal pertenece al DGE.

ALARCÓN ALARCÓN, A. (investigador principal). PYM, A. D.; VIDAL SUÑÉ, A.; MUIÑOS VILLAVERDE, M. J.; MOLINA COBO, M. C.; CORBELLA DOMÈNECH, T.; GINEIS IRIBARREN, M. C.; SORROSAL FORRADELLAS, M. T.; BÖCKER, R.; HEYMAN, J. Mc.; SOROLLA VIDAL, N. (investigadores). “Ocupaciones y lenguaje. Diseño de la escala Intensidad Lingüística del Trabajo y aplicación a los sistemas estándar de clasificación ocupacional”. Organismo: MEYC (Ministerio de Economía y Competitividad). Programa: ACSO (Área ANEP de Ciencias Sociales). Duración: desde el 1 de enero de 2016 hasta el 31 de diciembre de 2018. Código: CSO2015-64247-P.

ARIAS OLIVA, M.; BOTO VARELA, G. (investigadores principales). SERRANO COLL, M.; PÉREZ-PORTABELLA LÓPEZ, A.; SUREDA JUBANY, M.; CASTELLÀ SURRIBAS, S. J.; LOZANO LÓPEZ, E. M.; BARYOSEF, N. B.; KÜHNEL, B.; ANGHEBEN, M.; JUSTIN KROESEN, J.; LUCHERINI, V.; ZANETTI, N.; LOZANO PÉREZ, S.; GUTIÉRREZ CORTINES, C. (investigadores). “Landscape and identitarian heritage of Europe: cathedral cities as living memories”. Organismo: OLCX - Obra Social Fundació “La Caixa”. Duración: desde el 1 de febrero de 2016 hasta el 31 de enero de 2018. Código: 2015ACUP00059.

BRUNET ICART, I. (investigador principal). BÖCKER ZAVARO, R.; PAPAIOKONOMOU, E.; HERNÁNDEZ LARA, A. B.; CASCÓN PEREIRA, R.; REDONDO SAMA, G.; CATALIN MARA, L. (investigadores). “Formació professional i PIME: el repte de la innovació a Catalunya”. Organismo: OLCX - Obra Social Fundació “La Caixa”. Duración: desde el 28 de febrero de 2015 hasta el 27 de febrero de 2017. Código: 2014ACUP00077.

RYAN, G. A. (investigador principal). FEHÉRVÖLGYI, B.; VALVERDE APARICIO, M.; PÀMIES PALLISÉ, M. M.; HERNÁNDEZ MASKIVKER, G. M.; CHICU, D. (investigadores). “International Social Innovation Competition for Students and Adult Learners”. Organismo: OAPE - Organismo Autónomo Programas Educativos Europeos. Programa: KA2C - ERASMUS+ KA2: Cooperation for innovation and the exchange of good practices. Duración: desde el 1 de septiembre de 2014 hasta el 31 de agosto de 2017. Código: 14/KA2HE/2367.

VALVERDE APARICIO, M. (investigador principal). RYAN, G. A.; PÀMIES PALLISÉ, M. M.; (investigadores). “The European Service Society: Citizens, Consumers and Workers”. Organismo: UROV - Universitat Rovira i Virgili. Duración: desde el 1 de enero de 2016 hasta el 31 de diciembre de 2017. Código: 2015EXIT-08.

ALARCÓN ALARCÓN, A.; VIDAL SUÑÉ, A.; (investigadores principales). BRUNET ICART, I.; PYM, A. D.; COULMAS, F.; WOYDACK, J.; BURCKHARDT, T.; GAZZOLA, M.; HEYMAN, J. MC.; MORALES, M. C.; TERBORG SCHMIDT, R.; GONZÁLEZ TREJO, M. G.; LAPRESTA REY, C.; AYVAZYAN, N.; PAPAIOKONOMOU, E.; SORROSAL FORRADELLAS, M. T.; MOLINA COBO, M. C.; MUIÑOS VILLAVERDE, M. J.; BÖCKER ZAVARO, R.; GINIEIS IRIBARREN, M. C.; CORBELLA DOMÈNECH, T.; SOROLLA VIDAL, N.; TORRES SIMÓN, E.; MARTÍNEZ IGLESIAS, M.; AGUILAR CUNILL, C.; UBALDE BUENAFUENTE, J.; LÓPEZ PANISELLO, M. B. (investigadores). “Competencias lingüísticas en la era digital: la mejora de la productividad y empleabilidad laboral”. Organismo: OLCX - Obra Social

Fundació “La Caixa”. Duración: desde el 1 de marzo de 2017 hasta el 28 de febrero de 2019. Código: 2016ACUP00020.

### **5.3. Tesis doctorales inscritas de miembros del Departamento**

AGUILAR CUNILL, C. “La división sexual del trabajo en la industria química de Tarragona”. Directores: BRUNET ICART, I. y ALARCÓN ALARCÓN, A.

BOADA CUERVA, M. “Top management in HRM”. Directora: VALVERDE APARICIO, M.

FABREGAT AIBAR, L. “El comportamiento de los fondos de inversión: un análisis de los factores de supervivencia”. Directores: BARBERÀ MARINÉ, M. G. y TERCEÑO GÓMEZ, A.

FONTS RIBAS, A. “Análisis multivariante de la variabilidad en el consumo de recursos en los centros hospitalarios españoles”. Directores: CARLES LAVILA, M. y VIDAL SUÑÉ, A.

GARBAJOSA CABELLO, M. J. “El contrato de futuro sobre índice bursátil como instrumento de cobertura: análisis de la base en el caso del futuro IBEX 35”. Directores: SORROSAL FORRADELLAS, M. T. y TERCEÑO GÓMEZ, A.

GONZALES BUSTOS, J. P. “El impacto de la estructura y composición del consejo de administración en la innovación: el caso de la empresa familiar”. Directora: HERNÁNDEZ LARA, A. B.

GOTTARDELLO, D. “Plagiarism management in higher education”. Directores: VALVERDE APARICIO, M. y PÀMIES PALLISÉ, M. M.

KALEMBA, N. “Quality and safety in the airline industry and their influence on company profitability”. Director: CAMPA PLANAS, F.

MARA, L. C. “Estratègies formatives i competències en innovació. La formació professional a Catalunya”. Director: BRUNET ICART, I.

MÁRQUEZ ÁLVAREZ, N. “Programación lineal borrosa. La planificación de proyectos en un ambiente de incertidumbre”. Director: SANTOYO GONZÁLEZ, F.

MORLÀ FOLCH, T. “L’impacte social de la formació en professions creatives. Estudi de cas en l’àmbit de l’arquitectura i la biotecnologia”. Director: BRUNET ICART, I.

PELLICÉ SALVAT, M. D. “La contabilidad de gestión en el sector del transporte aéreo: estudio sobre su implantación en las aerolíneas españolas”. Director: TERCEÑO GÓMEZ, A.

UBALDE BUENAFUENTE, J. “Language and work in informational society”. Director: ALARCÓN ALARCÓN, A.

#### ***5.4. Tesis doctorales defendidas en el Departamento durante el curso 2016-17***

SÁNCHEZ BERGARA, S.; 13 de septiembre de 2016. “Derechos de autor y conexos y nuevas tecnologías en el ocio y el turismo: reconfiguración legal, construcción de mercado y valor empresarial”. Directora: GARCÍA ÁLVAREZ, M. E

MARTÍNEZ IGLESIAS, M.; 28 de octubre de 2016. “Propietarias a la espera: migración internacional, herencia y género en dos comunidades indígenas oaxaqueñas”. Director: ALARCÓN ALARCÓN, A.

MORAL MARTÍN, J. D.; 13 de diciembre de 2016. “Los orígenes sindicales del movimiento obrero: de las cofradías medievales a la clase laboriosa”. Directores: BRUNET ICART, I. y ALARCÓN ALARCÓN, A.

MARÍN ANGLADA, F.; 19 de enero de 2017. “Anàlisi del procés d’internacionalització de l’empresa espanyola a Xina: el cas de l’empresa familiar”. Directores: CAMPA PLANAS, F. y HERNÁNDEZ LARA, A. B.

LÓPEZ PANISELLO, M. B.; 13 de febrero de 2017. “La integración vertical entre niveles asistenciales en el sistema sanitario español”. Directores: CARLES LAVILA, M. y VIDAL SUNÉ, A.

NIÑEROLA MONSERRAT, A.; 2 de mayo de 2017. “Essays on the internationalisation process of Spanish companies in China”. Directores: SÁNCHEZ REBULL, M. V. y HERNÁNDEZ LARA, A. B.

**5.5. Libros y capítulos de libros publicados en editoriales de reconocido prestigio incluidos en la base de datos SPI (Scholarly Publishers Indicators)<sup>1</sup>**

BRUNET, I.; HERNÁNDEZ LARA, A. B.; CASCÓN PEREIRA, R.; BÖCKER, R.; PAPAIOIKONOMOU, E.; MORAL MARTÍN, D. (2017). *Formación Profesional e innovación en Cataluña*. Barcelona. Editorial: Edicions Bellaterra [ISBN: 978-84-7290-831-4].

CASCÓN PEREIRA, R. (2017). “Repertory Grid Technique as a useful tool for assessing identity and identity change in HRD”. In K. Black, R. Warhurst and S. Corlett (eds.) *Identity as a Foundation for Human Resource Development*. Inglaterra. Editorial: Routledge, Taylor & Francis Group, capítulo 9, pp. 129-144 [ISBN: 978-1138945319].

DE ANDRÉS SÁNCHEZ, J. (2016). “Fuzzy regression analysis. An actuarial perspective”. *Fuzzy Statistical Decision-Making*. Suiza. Editorial: Springer International Publishing, vol. 343, p. 175-201 [ISSN: 1434-9922].

**5.6. Otros libros y capítulos de libros**

BRUNET, I.; MORAL, D. (2017). *Origen, contexto, evolución y futuro de la Formación Profesional*. Tarragona. Editorial: Publicacions URV, Biblioteca Digital, vol. 14 [ISBN: 978-84-8424-264-2].

CAMPA PLANAS, F. (2017). “Hechos posteriores al cierre”. *Ejercicios resueltos y comentados con el PGC. Adaptado al RD 602/2016*. Barcelona. Editorial: ACCID, pp. 237-242 [ISBN: 978-84-16904-20-4].

CAMPA PLANAS, F. (2017). “Estado de flujos de efectivo”. *Ejercicios resueltos y comentados con el PGC. Adaptado al RD 602/2016*. Barcelona. Editorial: ACCID, pp. 311-328 [ISBN: 978-84-16904-20-4].

CAMPA PLANAS, F. (2017). “Cuadro de mando. Implantación plan contable”. *Ejercicios resueltos y comentados con el PGC. Adaptado al RD 602/2016*. Barcelona. Editorial: ACCID, pp. 385-390 [ISBN: 978-84-16904-20-4].

---

<sup>1</sup> En este apartado, se incluyen los libros y capítulos de libros publicados entre las 50 mejores editoriales, tanto nacionales como extranjeras, según la base de datos SPI.

GONZALES BUSTOS, J. P.; VILLCA POZO, M. (2017). “Saber expresarse correctamente de manera oral: una tarea pendiente”. *Nuevos retos docentes en ciencias sociales y jurídicas*. Barcelona. Editorial: Huygens Editorial, pp. 227-249 [ISBN: 978-84-15663-76-8].

SOROLLA VIDAL, N. (2016). “Context demogràfic i econòmic. L'evolució de la comunitat lingüística”. *IX Informe sobre la situació de la llengua catalana (2015)*. Barcelona. Editorial: Observatori de la Llengua Catalana, pp. 11-53 [ISBN: 978-84-617-6624-6].

TORRES CORONAS, T.; VIDAL BLASCO, M.A. (2016). *Economia per a enginyers/es*. Tarragona. Editorial: Publicacions URV, Eina-e, vol. 26 [ISBN: 978-84-8424-264-2].

VILLCA POZO, M.; GONZALES BUSTOS, J. P. (2017). “La evaluación a través del cuestionario Moodle en el ámbito del Derecho financiero y empresarial”. *Nuevos retos docentes en ciencias sociales y jurídicas*. Barcelona. Editorial: Huygens Editorial, pp. 333-345 [ISBN: 978-84-15663-76-8].

**5.7. Artículos publicados en revistas incluidas en el Institute for Scientific Information (ISI Web of Knowledge)**

AUBERT, A.; MOLINA, S.; SCHUBERT, T.; VIDU, A. (2017). “Learning and inclusivity via Interactive Groups in early childhood education and care in the Hope school, Spain”. *Learning Culture And Social Interaction*, vol. 13, pp. 90-103 [ISSN: 2210-6561]. Cuartil 2016: Q3 Education and Educational Research.

CÀMARA TURULL, X.; FERNÁNDEZ IZQUIERDO, M. A.; SORROSAL FORRADELLAS, M. T. (2017). “Analysing Capital Structure of Spanish Chemical Companies using Self-Organizing Maps”. *Kybernetes*, vol. 46, pp. 947-965 [ISSN: 0368-492X]. Cuartil 2016: Q4 Computer Science, Cybernetics.

CANO BERLANGA, S.; GIMÉNEZ GÓMEZ, J. M.; VILELLA, C. (2017). “Enjoying cooperative games: the R package game theory”. *Applied Mathematics and Computation*, vol. 305, pp. 381-393 [ISSN: 0096-3003]. Cuartil 2016: Q1 Mathematics, Applied



CASCÓN PEREIRA, R.; KIRKPATRICK, I.; EXWORTHY, M. (2017). “El estatus de la profesión médica: ¿reforzado o debilitado por la nueva gestión pública?”. *Gaceta Sanitaria*, vol. 31, pp. 273-275. [ISSN: 0213-9111]. Cuartil 2016: Q3 Public, Environmental & Occupational Health.

DE ANDRÉS SÁNCHEZ, J.; GONZÁLEZ-VILA PUCHADES, L. (2017). “The valuation of life contingencies: A symmetrical triangular fuzzy approximation”. *Insurance Mathematics & Economics*, vol. 72, pp. 83-94. [ISSN: 0167-6687]. Cuartil 2016: Q2 Mathematics, Interdisciplinary Applications; Q2 Statistics & Probability.

DE ANDRÉS SÁNCHEZ, J.; GONZÁLEZ-VILA PUCHADES, L. (2017). “Some computational results for the fuzzy present value of life insurance liabilities”. *Iranian Journal of Fuzzy Systems*, vol. 14, pp. 1-25 [ISSN: 1735-0654]. Cuartil 2016: Q3 Mathematics; Q4 Mathematics, Applied.

JIMBO SANTANA, P.; VILLA MONTE, A.; RUCCI, E.; LANZARINI, L.; FERNÁNDEZ BARIVIERA, A. (2017). “Analysis of Methods for Generating Classification Rules Applicable to Credit Risk”. *Journal of Computer Science & Technology (JCS&T)*, vol. 17, pp. 20-28. [ISSN: 1666-6046]. Cuartil 2016: Q3 Computer Science, Software Engineering; Q4 Computer Science, Hardware and Architecture.

LANZARINI, L. C.; VILLA MONTE, A.; FERNÁNDEZ BARIVIERA, A.; JIMBO SANTANA, P. (2017). “Simplifying credit scoring rules using LVQ + PSO”. *Kybernetes*, vol. 46, pp. 8-16 [ISSN: 0368-492X]. Cuartil 2016: Q4 Computer Science, Cybernetics.

MARÍN ANGLADA, Q.; HERNÁNDEZ LARA, A. B.; CAMPA PLANAS, F.; SÁNCHEZ REBULL, M. V.; (2017). “Which factors improve the performance of the internationalization process? Focus on family firms”. *Applied Economics*, vol. 49, pp. 3181-3194. [ISSN: 0003-6846]. Cuartil 2016: Q3 Economics.

PAPAOIKONOMOU, E.; ALARCÓN, A. (2017). “Revisiting Consumer Empowerment: An Exploration of Ethical Consumption Communities”. *Journal Of Macromarketing*, vol. 37, pp. 40-56 [ISSN: 0276-1467]. Cuartil 2016: Q3 Business.

PAPAOIKONOMOU, E.; GINIEIS, M. (2017). “Putting the farmer's face on food: governance and the producer-consumer relationship in local food systems”. *Agriculture And Human Values*, vol. 34, pp. 53-67. [ISSN: 0889-048X]. Cuartil 2016: Q1 Agriculture, Multidisciplinary, Q1 History & Philosophy of Science.

PAPAOIKONOMOU, E.; VALOR, C. (2017). "The Institutionalization of Alternative Economies: The Processes of Objectification in Time Banks". *Journal Of Macromarketing*, vol. 37, pp. 167-179 [ISSN: 0276-1467]. Cuartil 2016: Q3 Business.

PELEGRÍN BORONDO, J.; ARIAS OLIVA, M.; OLARTE PASCUAL, C. (2016). "Emotions, price and quality expectations in hotel services". *Journal of Vacation Marketing*, vol. 23, pp. 322-338 [ISSN: 1356-7667]. Cuartil 2016: Q3 Hospitality, Leisure, Sport & Tourism; Q4 Business.

SCHERGER, V.; TERCEÑO, A.; VIGIER, H. (2017). "The OWA distance operator and its application in business failure". *Kybernetes*, vol. 46, pp. 114-130 [ISSN: 0368-492X]. Cuartil 2016: Q4 Computer Science, Cybernetics.

SETÓ PÀMIES, D.; PAPAOIKONOMOU, E. (2016). "A Multi-level Perspective for the Integration of Ethics, Corporate Social Responsibility and Sustainability (ECSRS) in Management Education". *Journal of Business Ethics*, vol. 136, pp. 523-538 [ISSN: 0167-4544]. Cuartil 2016: Q1 Ethics; Q2 Business.

SORROSAL FORRADELLAS, M. T.; MARTÍNEZ, L. B.; TERCEÑO, A. (2017). "Are European sovereign bond spreads in concordance with macroeconomic variables evolution?". *Kybernetes*, vol. 46, pp. 85-101 [ISSN: 0368-492X]. Cuartil 2016: Q4 Computer Science, Cybernetics.

TORRES CORONAS, T. ; VIDAL BLASCO, M. A. (2017). "The role of trait emotional intelligence in predicting networking behavior". *Rbgn-Revista Brasileira de Gestao de Negocios*, vol. 19, pp. 30-47 [ISSN: 1806-4892]. Cuartil 2016: Q4 Business; Q4 Management.

TRULLEN, J.; STIRPE, L.; BONACHE, J.; VALVERDE, M. (2016). "The HR department's contribution to line managers' effective implementation of HR practices". *Human Resource Management Journal*, vol. 26, pp. 449-470 [ISSN: 0954-5395]. Cuartil 2016: Q1 Industrial Relations & Labour; Q2 Management.

VIGIER, H.; SCHERGER, V.; TERCEÑO GÓMEZ, A. (2017). "An application of OWA operators in fuzzy business diagnosis". *Applied Soft Computing*, vol. 54, pp. 440-448. [ISSN: 1568-4946]. Cuartil 2016: Q1 Computer Sciences, Artificial Intelligence, Q1 Computer Science, Interdisciplinary Applications.

ZUNINO, L.; OLIVARES, F.; FERNÁNDEZ BARIVIERA, A.; ROSSO, O. A. (2017). “A simple and fast representation space for classifying complex time series”. *Physics Letters A*, vol. 381, pp. 1021-1028. [ISSN: 0375-9601]. Cuartil 2016: Q2 Physics, Multidisciplinary

#### **5.8. Artículos publicados en revistas incluidas en la base de datos SCOPUS**

BARBARÀ MOLINERO, A.; CASCÓN PEREIRA, R.; HERNÁNDEZ LARA, A. B. (2017). “Professional Identity Development in Higher Education: Influencing Factors”. *International Journal of Educational Management*, vol. 31, pp. 189-203. [ISSN: 0951-354X]. Cuartil 2016: Q2 Education, Q2 Organizational Behavior and Human Resource Management.

BRUNET, I.; MARA, L. C. (2016). “Formación Profesional y procesos de innovación a nivel regional”. *Revista Venezolana de Gerencia*, vol. 21, pp. 257-271. [ISSN: 1315-9984]. Cuartil 2016: Q4 Geography, Planning and Development

BRUNET, I.; PIZZI, A. (2017). “Discursos de género de las mujeres emprendedoras por oportunidad”. *Revista Austral de Ciencias Sociales*, vol. 32 [ISSN: 0717-3202]. Cuartil 2016: Q4 Social Sciences

CAMPA PLANAS, F.; BANCHIERI, L. C.; KALEMBA, N. (2017). “A Study of the uniformity of the USALI methodology in Spain and Catalonia”. *TOURISM - An International Interdisciplinary Journal*, vol. 65, pp. 204-217 [ISSN: 1332-7461]. Cuartil 2016: Q4 Tourism, Leisure and Hospitality Management

FABREGAT AIBAR, L.; TERCEÑO, A.; BARBERÀ MARINÉ, M.G. (2017). “Analysis of the survival capacity of mutual funds: a systematic review of the literature”. *International Journal of Managerial Finance*, vol. 13, pp. 440-474. [ISSN: 1743-9132]. Cuartil 2016: Q2 Finance; Q2 Business, Management and Accounting

FERNANDEZ BARIVIERA, A.; ZUNINO, L.; ROSSO, O. A. (2016). “Crude oil market and geopolitical events: An analysis based on information-theory-based quantifiers”. *Fuzzy Economic Review*, vol. 21, pp. 41-51. [ISSN: 1136-0593]. Cuartil 2016: Q4 Economics and Econometrics

GINIEIS, M., SÁNCHEZ REBULL, M. V.; CAMPA PLANAS, F. (2017). “¿Cuánto cuesta el personal según el tipo de aerolínea y su ubicación geográfica en Europa? Un análisis comparativo.”. *Innovar. Revista de Ciencias Administrativas y Sociales*, vol. 27, pp. 123-137. [ISSN: 0121-5051]. Cuartil 2016: Q3 Sociology and political Science; Q4 Marketing; Q4 Strategy and Management; Q4 Public administration; Q4 Accounting

KALEMBA, N.; CAMPA PLANAS, F. (2017). “The quality - Profitability link in the US Airline Business: A study based on the Airline Quality Rating Index”. *Procedia Engineering*, vol. 187, pp. 308-316. [ISSN: 1877-7058]. Cuartil 2016: Q2 Engineering.

KALEMBA, N.; CAMPA PLANAS, F. (2017). “An overview of the Quality Concept in the Air Transportation Business: A Systematic Literature Review”. *International Journal for Quality Research*, vol. 11, pp. 51-70. [ISSN: 1800-6450]. Cuartil 2016: Q3 Management Science and Operations Research.

KALEMBA, N.; CAMPA PLANAS, F. (2017). “Safety as a management concept in the air transport sector: A systematic literature review [La seguridad operacional como elemento de gestión en el sector del transporte aéreo: Una revisión sistemática de literatura]”. *Intangible Capital*, vol. 13, pp. 71-116. [ISSN: 1697-9818]. Cuartil 2016: Q3 Accounting, Q3 Business and International Management, Q3 Education, Q3 Management of Technology and Innovation, Q3 Organizational Behavior and Human Resource Management, Q3 Strategy and Management.

HERNANDEZ MASKIVKER, G.; RYAN, G. A.; PÀMIES PALLISÉ, M. M. (2016). “Waiting times at theme parks: how managers interpret waiting”. *TOURISMOS: An International Multidisciplinary Refereed Journal of Tourism*, vol. 11, pp. 158-184. [ISSN: 1790-8418]. Cuartil 2016: Q4 Business and International Management Q4 Tourism, Leisure and Hospitality Management.

JIMENO GARCÍA, I.; RODRÍGUEZ MERAYO, M. A.; VIDAL BLASCO, M. A. (2017). “The failure processes and their relation to the business interruption moment”. *International Journal Managerial and Financial Accounting*, vol. 9, pp. 68-83. [ISSN: 1753-6715]. Cuartil 2016: Q2 Accounting.

MARTÍNEZ, L. B.; TERUEL, M.; TERCEÑO, A. (2016). “Sovereign bond spreads determinants during the last financial crisis: The European case [Determinantes de Spreads soberanos durante la reciente crisis financiera: El caso Europeo]”. *Cuadernos de Administracion. Serie de Organizaciones*, vol. 29

(53), pp. 77-100. [ISSN: 0120-3592]. Cuartil 2016: Q4 Economics, Econometrics and Finance; Q4 Business and International Management; Q4 Strategy and Management

NIÑEROLA, A.; SÁNCHEZ REBULL, M. V.; HERNANDEZ LARA, A. B. (2017). “Entry modes and barriers to internationalisation in China: An overview of management consulting firms”. *Measuring Business Excellence*, vol. 21, pp. 37-49. [ISSN: 1368-3047]. Cuartil 2016: Q1 Business, Management and Accounting; Q2 Organizational Behavior and Human Resource Management

RUDCHENKO, V.; MARTÍN, J. C.; SÁNCHEZ REBULL, M. V. (2017). “Bibliometric analysis over research on 'client satisfaction'”. *Problems and Perspectives in Management*, vol. 15, pp. 99-106. [ISSN: 1727-7051]. Cuartil 2016: Q4 Business and International Management; Q4 Strategy and Management

TORRES CORONAS, T.; VIDAL BLASCO, M.A. (2017). “MOOC and blended learning models. Analysis from a stakeholders' perspective”. *International Journal of Information and Communication Technology Education (IJICTE)*, vol. 13, pp. 88-99 [ISSN: 1550-1876]. Cuartil 2016: Q4 Education; Q4 Computer Science Applications

#### **5.9. Artículos publicados en revistas incluidas en otras bases de datos**

BRUNET, I.; MORAL, D. (2016). “La formación profesional en la Unión Europea. Nuevas claves para su interpretación”. *RIO - Revista Internacional de Organizaciones*, vol. 17, pp. 65-97. [ISSN: 2013-570X].

BRUNET, I.; BÖCKER, R. (2017). “El modelo de formación profesional en España”. *RIO - Revista Internacional de Organizaciones*, vol. 18, pp. 89-108. [ISSN: 2013-570X].

FERRERAS, R.; HERNÁNDEZ LARA, A. B.; SERRADELL LÓPEZ, E. (2017). “Entrepreneurship competences in business plans: A systematic literature review”. *RIO - Revista Internacional de Organizaciones*, vol. 18, pp. 57-72. [ISSN: 2013-570X].

GONZALES BUSTOS, J. P.; HERNÁNDEZ LARA, A. B. (2016). “A descriptive longitudinal analysis on the ownership structure of Spanish innovative companies”. *RIO - Revista Internacional de Organizaciones*, vol. 16, pp. 11-40. [ISSN: 2013-570X].

HERNÁNDEZ LARA, A. B.; CASCÓN PEREIRA, R. (2016). “Un análisis comparativo de los sistemas de formación profesional en Extremo Oriente: los casos de China, Taiwán, Corea del Sur y Japón.”. *RIO - Revista Internacional de Organizaciones*, vol. 17, pp. 169-198. [ISSN: 2013-570X].

HERNANDEZ MASKIVKER, G.; RYAN, G. A. (2016). “Priority Systems at Theme Parks from the Perspective of Managers and Customers”. *Technology Innovation Management Review*, vol. 6, pp. 40-47. [ISSN: 2385-3921]

KALEMBA, N.; CAMPA PLANAS, F. (2017). “Managing sporting success and economic efficiency in the professional football: Identification of determinant factors through the academic literature”. *European Accounting and Management Review*, vol. 3, pp. 45-64. [ISSN: 1877-7058].

JIMBO SANTANA, P.; VILLA MONTE, A.; RUCCI, E.; LANZARINI, L.; FERNÁNDEZ BARIVIERA, A. (2017). “Métodos de minería de datos ligados a la inteligencia artificial aplicables a riesgo crediticio”. *FIGEMPA*, vol. 1, pp. 96-104 [ISSN: 1390-7042].

MARA, L. C. (2016). “Sistemas laborales comparados: Las transformaciones de las relaciones de empleo en la era neoliberal”. *RIO - Revista Internacional de Organizaciones*, vol. 17, pp. 201-203. [ISSN: 2013-570X].

MORLÀ, T. (2016). “Se acabó la clase media, cómo prosperar en un mundo digital”. *RIO - Revista Internacional de Organizaciones*, vol. 17, pp. 203-205. [ISSN: 2013-570X].

NIÑEROLA MONSERRAT, A.; HERNÁNDEZ-LARA, A. B.; SÁNCHEZ-REBULL, M. V. (2016). “The diversity of the top management team and the survival and success of international companies: The case of Spanish companies with foreign direct investment in China”. *RIO - Revista Internacional de Organizaciones*, vol. 16, pp. 127-148. [ISSN: 2013-570X].

SHERGER, V.; TERCEÑO GÓMEZ, A.; VIGIER, H. (2016). “Relaciones borrosas como herramientas de predicción de las causas del fracaso empresarial”. *Semestre Económico*, vol. 19 (41), pp. 191-228 [ISSN: 0120-6346].

SHERGER, V.; TERCEÑO GÓMEZ, A.; VIGIER, H. (2016). “Economic-financial diagnosis and prediction of SMEs: An application to the construction sector”. *Journal of Management Science and Information Technology*, vol. 21, pp. 46-55 [ISSN: 1923-0265].

VALOR, C.; PAPAIOIKONOMOU, E.; MARTÍNEZ DE IBARRETA, C. (2017). “Consumer-to-consumer exchanges: A goal theory approach in the timebanking context”. *Spanish Journal of Marketing*, vol. 21, pp. 14-24 [ISSN: 2444-9695].

VALVERDE, M.; ROMEU, S.; GOTTARDELLO, D. (2016). “¿Cómo abordar el outsourcing de RRHH para que sea exitoso?”. *Revista de la Asociación Española de Dirección de Personal (AEDIPE)*, vol. 29, pp. 46-49 [ISSN: 1139-9023].

### **5.10. Contribuciones a congresos, seminarios y reuniones científicas**

ÁLVAREZ FERRER, A.; CAMPA PLANAS, F. (2017). “Identificació dels factors clau d'èxit en el sector hotelier”. VII Congreso ACCID. Barcelona.

AUBERT, A.; SCHUBERT, T. (2017). “Promovent una dieta saludable a través de l'escola”. VII Congrés Català de Sociologia: La postveritat i la manca de reflexió, una nova realitat del segle XXI?. Tarragona.

AUBERT, A.; ELBOJ, C.; SCHUBERT, T. (2017). “The potential of Dialogic Leadership in Education to promote the inclusion of all voices and increase academic performance”. 13th Conference of the European Sociological Association. Atenas (Grecia).

BOCCATONDA, C.; BANCHIERI, L. C.; CAMPA PLANAS, F. (2017). “Análisis comparativo de centrales de compras cooperativas: problemas y soluciones”. VII Congreso ACCID. Barcelona.

BÖCKER, R. (2017). “Desarrollo de PYMEs, innovación y espacio portuario”. VII Congrés Català de Sociologia: La postveritat i la manca de reflexió, una nova realitat del segle XXI? Tarragona.

BRUNET ICART, I. (2016). “Innovation through digitalization of Chemical Industry”. X Congreso Anual 2016 ' La competitividad y Nuevos Escenarios '. Puerto Vallarta (México).

BRUNET ICART, I. (2016). “Origen de la Formación Profesional europea y actual tipología”. X Congreso Anual 2016 'La competitividad y Nuevos Escenarios'. Puerto Vallarta (México).

CALLEJA, P.; LLERENA, F. (2017). “Consistency distinguishes the (weighted) Shapley value, the (weighted) surplus division solution, the and the prenucleolus”. Conferencia sobre diseño económico. York (Inglaterra).

CALLEJA, P.; LLERENA, F. (2017). “Axiomatizations of the weighted surplus division solution, the weighted Shapley value and the prenucleolus”. 2nd Grode workshop: claims problems. Reus.

FERNÁNDEZ BARIVIERA, A.; ROSSO, O. A. (2016). “Cryptocurrency analysis using information theory quantifiers”. XIX Conference on Nonequilibrium Statistical Mechanics and Nonlinear Physics MEDYFINOL. Valdivia (Chile).

FERNÁNDEZ BARIVIERA, A.; ROSSO, O. A. (2017). “An analysis of Bitcoin market using information theory quantifiers”. XIX Congress of the International Society for Fuzzy Management and Economy (SIGEF). Nueva York (Estados Unidos).

FERRERAS, R.; HERNÁNDEZ LARA, A. B.; SERRADELL LÓPEZ, E. (2017). “Comparing students entrepreneurial competences in a individual and group business plans”. Edulearn 17. Barcelona.

GIMÉNEZ GÓMEZ, J. M.; VILELLA, C. (2017). “Recursive methods for discrete claims problems with principles”. First Catalan Economic Society Conference, CESC. Barcelona.

GONZALES BUSTOS, J. P. (2017). “Software informático como herramienta para la enseñanza del Derecho tributario”. IV Jornada de Innovación Docente: El aprendizaje autónomo del estudiante. Tarragona.

GONZALES BUSTOS, J. P. (2017). “Los impuestos a la transferencia de bienes inmuebles en la Comunidad Andina”. International Conference on Legal Aspects of Housing. Tarragona.

GOTTARDELLO, D.; TRULLEN, J.; VALVERDE, M. (2016). “Human Resource Management Outsourcing in Spanish organizations: Evolution over time and its relationship with devolution”. X International Workshop on HRM. Cádiz.



GOTTARDELLO, D.; VALVERDE, M.; PÀMIES, M.M. (2017). “A literature review of the role of professors in university student plagiarism”. Edulearn 17. Barcelona.

HERNÁNDEZ LARA, A. B.; SERRADELL LÓPEZ, E.; FITÓ BERTRÁN, A. (2017). “Can a business simulation game improve learning? A learning outcomes approach”. EURAM 2017. Glasgow (Escocia).

KALEMBA, N.; CAMPA PLANAS, F. (2017). “The quality - Profitability link in the US Airline Business: A study based on the Airline Quality Rating Index”. International Conference Transbaltica: Transportation Science and Technology. Vilnius (Lituania).

KALEMBA, N.; CAMPA PLANAS, F. (2017). “La planificació i l'ús d'indicadors de gestió en el sector hotelier a Catalunya”. VII Congreso ACCID. Barcelona.

LAUMANN, Y.; TERCEÑO, A.; BARBERÀ MARINÉ, M. G. (2017). “Analysis of fuzzy beta coefficients in the Mexican stock market”. XIX Congress of the International Society for Fuzzy Management and Economy (SIGEF). Nueva York (Estados Unidos).

MANZONI, M.; GONZÁLEZ, E.; BÖCKER, R. (2016). “El acceso a la tierra en las constituciones provinciales de Argentina”. XVIII Jornadas Nacionales de Extensión Rural y X del Mercosur - AADER. Cinco Saltos, Río Negro (Argentina).

MIRFAKHAR, A.S.; TRULLEN, J.; VALVERDE, M. (2016). “Effective implementation of HR Practices: A State-of-the-Science Review and Future Research Agenda”. X International Workshop on HRM. Cádiz.

MARA, L. C.; BRUNET ICART, I.; MORLÀ FOLCH, T. (2016). “Professional certification and innovation to address unemployment. The case of the Catalonia Occupation Service (SOC)”. 9th Interim Meeting ESA RN19 Sociology of Professions. Professions, Knowledge and Organisations. Aveiro (Portugal).

MARA, L. C.; BRUNET ICART, I.; MORLÀ FOLCH, T.; SERRANO ALFONSO, M. A. (2017). “Innovar para formar: el caso de los CIFO en Cataluña”. VI Congreso Internacional Multidisciplinar de Investigación Educativa - CIMIE: Investigación e Innovación Responsables. Bilbao.

MORLÀ FOLCH, T.; BRUNET ICART, I.; SERRANO ALFONSO, M. A.; MARA, L. C. (2017). “Participació de la comunitat per potenciar la innovació i la creativitat”. VII Congrés Català de Sociologia: La postveritat i la manca de reflexió, una nova realitat del segle XXI?. Tarragona.

PIÉ, L. (2017). “Accounting of Greenhouse Emission Multipliers: Implementation of one of the European Directives in Catalonia”. 12th Conference of the European Society for Ecological Economics Ecological Economics in Action: Building a Reflective and Inclusive Community. Budapest (Hungría).

PIÉ, L. (2017). “Economic Impacts of the New European Energy Policy for Catalonia: Exogenous Income Determination in a SAM Model”. 12th Conference of the European Society for Ecological Economics Ecological Economics in Action: Building a Reflective and Inclusive Community. Budapest (Hungría).

PULIDO, M.; SCHUBERT, T.; (2016). “Empowerment through Family Education and the impact on students of vulnerable groups”. The RN10 Sociology of Education Mid-Term international Conference. Milán (Italia).

SCHERGER, V.; TERCEÑO, A.; VIGIER, H. (2017). “A systematic overview of the prediction of business failure”. XIX Congress of the International Society for Fuzzy Management and Economy (SIGEF). Nueva York (Estados Unidos).

SCHUBERT, T.; SERRANO, M. A. (2016). “The Romani Women's Contribution to Transforming Gender Regimes: The Case of the Romani Women's Association Drom Kotar Mestipen”. Midterm Conference of the Research Network 33: Women's and Gender Studies of the European Sociological Association. Dortmund (Alemania).

SCHUBERT, T. (2017). “Importancia de los actos comunicativos en promover o prevenir la violencia de género”. VI Congreso Internacional Multidisciplinar de Investigación Educativa - CIMIE: Investigación e Innovación Responsables. Bilbao.

SCHUBERT, T. (2017). “Re-defining Power Structures in Spanish Higher Education: The case of the Solidarity Network of Victims of Gender Violence in Universities”. 13th Conference of the European Sociological Association. Atenas (Grecia).

SCHUBERT, T.; SERRANO ALONSO, M. A. (2017). “La prevención de violencia de género en las universidades españolas. Medidas y actuaciones”. II Conferencia Ibérica de Sociología de la Educación. Córdoba.

SETÓ PÀMIES, D.; PIGRAU SOLÉ, A. (2017). “Propuesta de un código ético para la internacionalización responsable de las empresas”. XXV Congreso de EBEN España. Cuenca.

TERCEÑO GÓMEZ, A.; FABREGAT AIBAR, L.; SORROSAL FORRADELLAS, M. T.; BARBERÀ MARINÉ, M. G. (2017). “Survival capacity of Spanish mutual funds”. XIX Congress of the International Society for Fuzzy Management and Economy (SIGEF). Nueva York (Estados Unidos).

UBALDE BUENAFUENTE, J.; ALARCÓN ALARCÓN, A. (2017). “Language work as a source of inter-occupation wages variability”. 13th Conference of the European Sociological Association. Atenas (Grecia).

VALOR, C.; PAPAIOKONOMOU, E.; LLOVERAS, J. (2017). “: Tauromachy: to keep or to toss? Exploring the process of deinstitutionalization of contested consumer traditions”. Bringing Institutional Theory to Marketing. París (Francia).

### ***5.11. Miembros de comités científicos o de comités organizadores de congresos y reuniones científicas***

ALARCÓN, A.; SANVICÉN, P.; SORDÉ, T.; JOANPERE, M.; UBALDE, J.; AGUILAR CUNILL, C.; BÖCKER, R.; GARCÍA YESTE, C.; MARA, L. C.; MORAL, J. D.; MORLÀ, T.; SCHUBERT, T.; SERRANO, M. A.; SOROLLA, N. (2017). Miembros del comité organizador del VII Congrés Català de Sociologia: La postveritat i la manca de reflexió, una nova realitat del segle XXI?. Tarragona.

BARBERÀ MARINÉ, M. G.; FERNÁNDEZ BARIVIERA, A.; SORROSAL FORRADELLAS, M. T.; TERCEÑO GÓMEZ, A. (2017). Miembros del comité científico del XIX Congress of the International Society for Fuzzy Management and Economy (SIGEF), del 7 al 9 de junio. Nueva York (Estados Unidos).

BARBERÀ MARINÉ, M. G.; SORROSAL FORRADELLAS, M. T.; CÀMARA TURULL, X.; GARBAJOSA CABELLO, M. J. (2017). Miembros del comité organizador del XIX Congress of the International Society for Fuzzy Management and Economy (SIGEF), del 7 al 9 de junio. Nueva York (Estados Unidos).

BRUNET ICART, I. (2016). Miembro del comité científico del VII Congreso Internacional de Contaduría, Administración e Informática Administrativa 'Innovación en las Organizaciones', 24 y 25 de noviembre. Morelia, Michoacan (México).

GIMÉNEZ GÓMEZ, J. M.; VILELLA, C. (2017). Miembros del comité organizador del 2nd Grode workshop: claims problems, 16 y 17 de mayo. Reus.

TORRES CORONAS, T. (2017). Miembro del comité científico del G-NET Summit 2017, Tecnológico de Costa Rica, Campus Cartago, 5 y 6 de abril. Cartago (Costa Rica).

#### **5.12. Miembros de comités científicos o de comités organizadores de revistas**

GARBAJOSA CABELLO, M. J. (2017). Miembro del comité de redacción de la revista *Fuzzy Economic Review*, desde el 2005 hasta la actualidad. Sociedad Internacional de Gestión y Economía Fuzzy. Reus.

TERCEÑO GÓMEZ, A. (2017). Miembro del comité científico de la revista *Escritos Contables y Administración*, desde junio de 2009 hasta la actualidad. Departamento de Administración de la Universidad Nacional del Sur (Argentina).

TERCEÑO GÓMEZ, A. (2017). Miembro del consejo editorial de la revista *Gestión Empresarial*, desde el 2001 hasta la actualidad. Facultad de Contabilidad y Administración de la Universidad Michoacana de San Nicolás de Hidalgo (México).

TERCEÑO GÓMEZ, A. (2017). Miembro del consejo editorial de la revista *Ciencias Empresariales*, desde el 1998 hasta la actualidad. Facultad de Contabilidad y Administración de la Universidad Michoacana de San Nicolás de Hidalgo (México).

TERCEÑO GÓMEZ, A. (2017). Codirector de la revista *Fuzzy Economic Review*, desde el 1995 hasta la actualidad. Sociedad Internacional de Gestión y Economía Fuzzy. Reus.

### **5.13. Estancias en centros de investigación y otras universidades**

ALARCÓN ALARCÓN, A. (2016). Estancia de investigación en el marco del programa de movilidad para profesors senior Fulbright/MECD 2015/16 en el Center for Inter-American Studies (CBIS) de la University of El Paso at Texas (UTEP), del 1 de abril al 30 de septiembre de 2016. El Paso (Estados Unidos).

BRUNET ICART, I. (2016). Estancia de investigación en la Universidad de Guadalajara, del 2 al 18 de septiembre de 2016. Guadalajara (México).

FABREGAT AIBAR, L. (2017). Estancia de investigación predoctoral para avanzar la parte metodológica de la tesis doctoral en la University West, del 1 de abril al 30 de junio de 2017. Trollhättan (Suecia).

FONTS RIBAS, A. (2017). Estancia de investigación por tareas relacionadas con la investigación vinculada a la tesis doctoral y la línea de investigación a la University of Limerck, del 9 de enero al 31 de marzo de 2017. Limerck (Irlanda).

GOTTARDELLO, D. (2017). Estancia de investigación predoctoral y participación en diversos seminarios en la Università Degli Studi di Padova, del 9 al 22 de enero de 2017. Padova (Italia).

KALEMBA, N. (2016). Estancia de investigación predoctoral en la Universität Bayreuth para obtener la mención internacional del título de doctorado, del 24 de noviembre de 2016 al 15 de enero de 2017. Bayreuth (Alemania).

LI, X. (2017). Erasmus Staff Mobility for Teaching (STA) en la University College West, del 22 al 25 de mayo de 2017. Trollhättan (Suecia).

MARA, L. C. (2017). Estancia de investigación predoctoral e innovación dentro del proyecto europeo SALEACOM en la University of Auckland, del 13 de julio al 12 de septiembre de 2017. Auckland (Nueva Zelanda).

MORLÀ FOLCH, T. (2017). Estancia de investigación predoctoral e innovación dentro del proyecto europeo SALEACOM en la University of Auckland, del 13 de julio al 12 de septiembre de 2017. Auckland (Nueva Zelanda).

PIÉ DOLS, L. (2017). Estancia de investigación en la University West, del 1 al 4 de junio de 2017. Trollhättan (Suecia).

## **6. PREMIOS, DISTINCIONES Y RECONOCIMIENTOS**

Premios, distinciones y reconocimientos otorgados al profesorado del DGE durante el curso 2016-17.

GARCÍA ÁLVAREZ, E.; VALVERDE APARICIO, M. (2017). Premio Consejo Social URV a la Calidad Docente, modalidad colectiva, por el trabajo titulado: “L’excel·lència en la formació de doctors a la URV a través de la professionalització de la supervisió doctoral”.

KALEMBA, N.; CAMPA PLANAS, F. (2017). Premio del I Concurso Extraordinario de Casos Prácticos para Docentes, que otorga la Associació Catalana de Comptabilitat i Direcció (ACCID) en colaboración con la Universitat Pompeu Fabra; galardón concedido por el trabajo “Análisis estratègic de Vueling Airlines; disseny del seu mapa estratègic i dels indicadors clau per a la presa de decisions”.

SUÁREZ ELUSTONDO, H. (2017). Profesora distinguida por la URV en la Nit URV. En el acto fueron distinguidos 24 profesores asociados y se reconoció la trayectoria de otros 96.

TORRES CORONAS, T; FABREGAT RODRÍGUEZ, V. (2016). Distinción Jaume Vicens Vives 2016 a la calidad docente universitaria concedida por la Generalitat de Catalunya al proyecto “L’orientació professional i acadèmica a l’ETSE. Innovació tecnològica orientada a l’ocupabilitat i al territori”.

FONTS RIBAS, A.; GARCÍA ÁLVAREZ, M.E.; PAPAIOIKONOMOU, E.; SORROSAL FORRADELLAS, M.T.; TERCEÑO GÓMEZ, A.; VILLAROYA MARTÍNEZ, M. (2017). Reconocimiento de excelencia docente por parte de la Comisión de Evaluación del Colectivo Docente e Investigador de la URV a seis profesores del Departamento.

## 7. OTRAS ACTIVIDADES DE DOCENCIA Y TRANSFERENCIA

### 7.1. *Actividadess de formación del PDI PROFID. Plan específico*

**Curso Moodle: Fes servir el llibre de qualificacions per informar de la nota i comunica't més efectivament amb el teu grup d'estudiants.** Coordinadora: M. Araceli Rodríguez Merayo. Fechas: 24 y 25 de octubre de 2016. Duración: 4 horas. Ponente: M. Araceli Rodríguez Merayo. Número de asistentes: 6.

**Seminario de investigación: Análisis de la aceptación de tecnologías emergentes.** Coordinador: Mario Arias Oliva. Fechas: 24 y 25 de octubre de 2016. Duración: 30 horas. Ponente: Jorge Pelegrín Borondo. Número de asistentes: 10.

**Introducció als models d'equacions estructurals (SEM).** Coordinadora: Teresa Torres Coronas. Fechas: 9, 11, 14, 16 y 18 de noviembre de 2016. Duración: 20 horas. Ponente: Teodor Mellen Vinagre. Número de asistentes: 15.

**Cervantes, recaudador al servicio de la Real Hacienda, encarcelado por culpa de unas cuentas.** Coordinadora: M. Victòria Sánchez Rebull. Fecha: 20 de enero de 2017. Duración: 2 horas. Ponente: Jorge Tua Pereda. Número de asistentes: 13.

### 7.2. *Seminarios departamentales*

**Models de supervivència amb R Studio.** Coordinadora: Laia Pié Dols. Fechas: 20, 23, 27 y 30 de marzo de 2017. Duración: 16 horas. Ponentes: Maria Antònia Barceló Rado y Marc Sáez Zafra. Número de asistentes: 13.

**Seminario de investigación: Generalized statistical complexity measure: a new tool for dynamical systems.** Coordinador: Aurelio Fernández Bariviera. Fecha: 20 de marzo de 2017. Duración: 2 horas. Ponente: Osvaldo A. Rosso. Número de asistentes: 4.

**Seminario de investigación: Cadenas de Abastecimiento y Logística Portuaria. Orígenes y Destinos.** Coordinador: Antonio Terceño Gómez. Fecha: 21 de marzo de 2017. Duración: 4 horas. Ponente: María Angélica Viceconte. Número de asistentes: 2.

**Seminario de investigación: Revisions sistemàtiques de literatura en Management.** Coordinador: Gerard Anthony Ryan. Fecha: 4 de mayo de 2017. Duración: 2,5 horas. Ponente: Eva Gallardo Gallardo. Número de asistentes: 15.

### **7.3. Seminarios, cursos, jornadas y conferencias organizadas por la URV**

ANDREU CORBATÓN, J. (2017). “Consells per estalviar i invertir millor”. Conferencia en Aulas de la Tercera Edad de la URV. Amposta.

ANDREU CORBATÓN, J. (2017). “Economia col·laborativa”. Conferencia en Aulas de la Tercera Edad de la URV. Constantí.

ANDREU CORBATÓN, J. (2017). “Els deu manaments per treure a Espanya de la crisi”. Conferencia en Aulas de la Tercera Edad de la URV. Cambrils.

ANDREU CORBATÓN, J. (2017). “Les deu estafes més grans de la història”. Conferencia en Aulas de la Tercera Edad de la URV. Santa Coloma de Queralt.

ANGLA JIMÉNEZ, J. (2017). “Turisme i prescriptors 2.0. Com es pot gestionar la relació amb els influenciadors”. Curso de verano de la URV. Vila-seca.

BARBERÀ MARINÉ, G.; LLATSER GAYA, J. M. (2017). “Per què 20 euros valen 20 euros?”. Conferencias en institutos de Educación Secundaria 2016-17. Sant Carles de la Ràpita, La Canonja, Tarragona y Alcover.

CÀMARA TURULL, X. (2017). “La creació del diner bancari”. Conferencias en institutos de Educación Secundaria 2016-17. Tarragona, Tortosa y Alcanar.

GALIANA LLASAT, P.; MIRÓ ARAGONÈS, J.; VILLAROYA MARTÍNEZ, M. (2016). “Què cal fer per ser un bon directiu?”. Taller Semana de la Ciencia 2016 realizado en el Campus Extenso URV. La Sènia.

MIRÓ ARAGONÈS, J. (2016). “¿ADE Treasure Hunt?”. Taller en el marco del Día de la Ciencia y las Humanidades en la URV. Tortosa.



MIRÓ ARAGONÈS, J. (2017). “Com es pot millorar la presa de decisions amb taules dinàmiques d’Excel”. Curso de verano de la URV. Tortosa.

PÀMIES PALLISÉ, M. (2017). “El marketing en l'actualitat. Què fan les empreses perquè comprem els seus productes”. Conferencias en institutos de Educación Secundaria 2016-17. Tarragona, Sant Carles de la Ràpita y Cambrils.

SEGARRA ROCA, P. (2017). “L'art de persuadir: la clau per a l'èxit personal i professional”. Curso de verano de la URV. Reus.