

Departamento de Gestión de Empresas

Memoria del curso 2015-16

(septiembre 2015 – agosto 2016)

ÍNDICE

1. PRESENTACIÓN	4
2. ÓRGANOS DE GOBIERNO	9
3. MIEMBROS DEL DEPARTAMENTO	11
3.1. Miembros del Departamento por unidades docentes	11
3.2. El profesorado del Departamento en cifras	18
3.3. Personal de administración y servicios	21
4. ACTIVIDAD DOCENTE	22
4.1. Grados	22
4.2. Másteres oficiales	31
4.3. Doctorado	37
4.4. Máster en Dirección de Empresas	39
4.5. Máster en Gestión de Empresas	40
4.6. Máster en Emprendimiento e Innovación	41
4.7. Másteres y cursos propios de postgrado	41
5. ACTIVIDAD DE INVESTIGACIÓN	44
5.1. Grupos de investigación	44
5.1.1. Grupos reconocidos como consolidados por la Generalitat	44
5.1.2. Otros grupos de investigación URV en que participan miembros del Departamento	45
5.2. Proyectos de investigación financiados	46
5.3. Tesis doctorales inscritas de miembros del Departamento	48
5.4. Tesis doctorales leídas en el Departamento durante el curso 2015-16	50
5.5. Libros y capítulos de libros de reconocido prestigio incluidos en la base de datos SPI (Scholarly Publishers Indicators)	51
5.6. Otros libros y capítulos de libros	51
5.7. Artículos publicados en revistas incluidas en el Institute for Scientific Information (ISI Web of Knowledge)	55

5.8. Artículos publicados en revistas incluidas en la base de datos SCOPUS	58
5.9. Artículos publicados en revistas incluidas en otras bases de datos.....	61
5.10. Contribuciones a congresos, seminarios y reuniones científicas	64
5.11. Miembros de comités científicos, de comités organizativos y de revistas.....	74
5.12. Estancias en centros de investigación y otras universidades	76
6. OTRAS ACTIVIDADES DE DOCENCIA Y TRANSFERENCIA.....	77
6.1. Actividades de formación del PDI - PROFID. Plan específico	77
6.2. Seminarios departamentales.....	78
6.3. Seminarios, cursos, jornadas y conferencias organizadas por la URV	78

1. PRESENTACIÓN

El presente documento constituye la memoria del Departamento de Gestión de Empresas (DGE) del curso académico 2015-16. Se incluyen en ella las actividades que sus miembros han llevado a cabo en el ámbito de la docencia y la investigación.

En relación con el ámbito docente, el profesorado del DGE ha impartido docencia en diferentes titulaciones de la URV. Así, durante este curso 2015-16 se ha impartido un total de 1.842,38 créditos en 39 titulaciones distintas (25 titulaciones de grado y 14 de máster).

También en el ámbito de la docencia, en relación con la formación continua, el DGE ha continuado promoviendo diferentes cursos con el propósito de cubrir las necesidades de formación del mercado laboral. Destacamos entre ellos el máster en Finanzas y Gestión Bancaria (14.^a edición), ofrecido conjuntamente con la Facultad de Economía y Empresa y el Instituto de Estudios Financieros.

Durante este curso, asimismo, el DGE ha organizado diferentes seminarios, orientados tanto a la docencia como a la investigación, en colaboración con el Instituto de Ciencias de la Educación (ICE). En este sentido, cabe destacar los 5 seminarios PROFID que se han llevado a cabo. Además, se han organizado 2 seminarios departamentales que han contado con la participación de ponentes de prestigio en el mundo profesional o académico.

Respecto a la investigación, en el transcurso de este año académico se han publicado 32 libros y capítulos de libros, 25 artículos incluidos en la base de datos ISI, 14 artículos en la base de datos SCOPUS, 30 artículos en revistas incluidas en otras bases de datos y se han leído 8 tesis doctorales. Asimismo, el Departamento dispone de 16 profesores con sexenio o tramo de investigación vigente, y en relación con otros indicadores de la productividad científica de los miembros del DGE, la participación en congresos ha aumentado en comparación con años anteriores.

En el siguiente gráfico se puede apreciar el número de libros y capítulos de libros publicados por los miembros del DGE. Se constata, en los últimos años, una situación de estabilidad en el número de publicaciones.

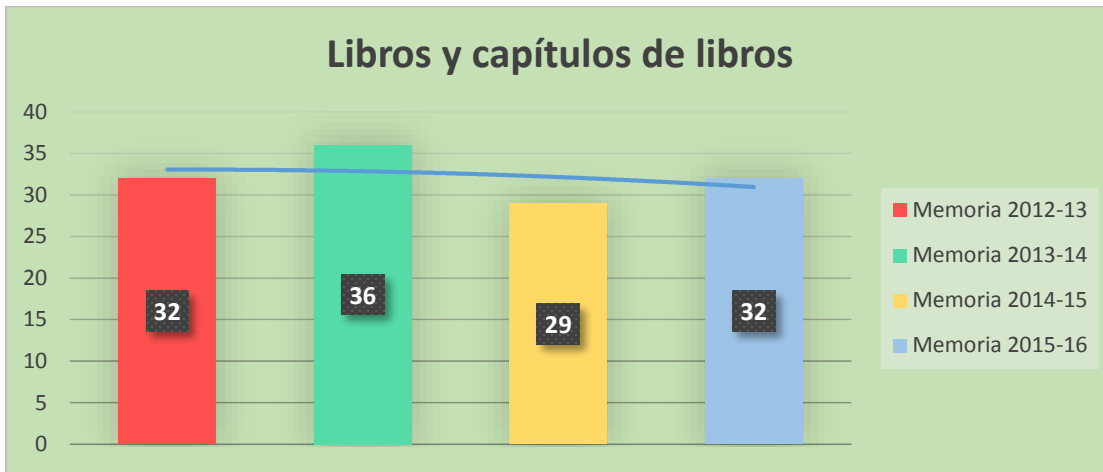

En los siguientes gráficos se puede observar el número de artículos publicados incluidos en ISI, SCOPUS y otras bases de datos. En todos los casos, se contempla un aumento considerable en el número de publicaciones respecto a los dos años anteriores.

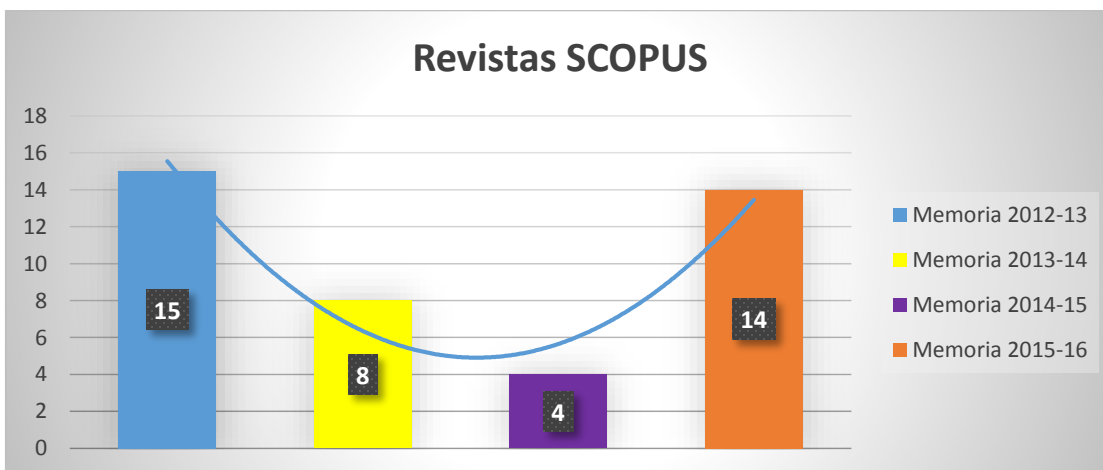
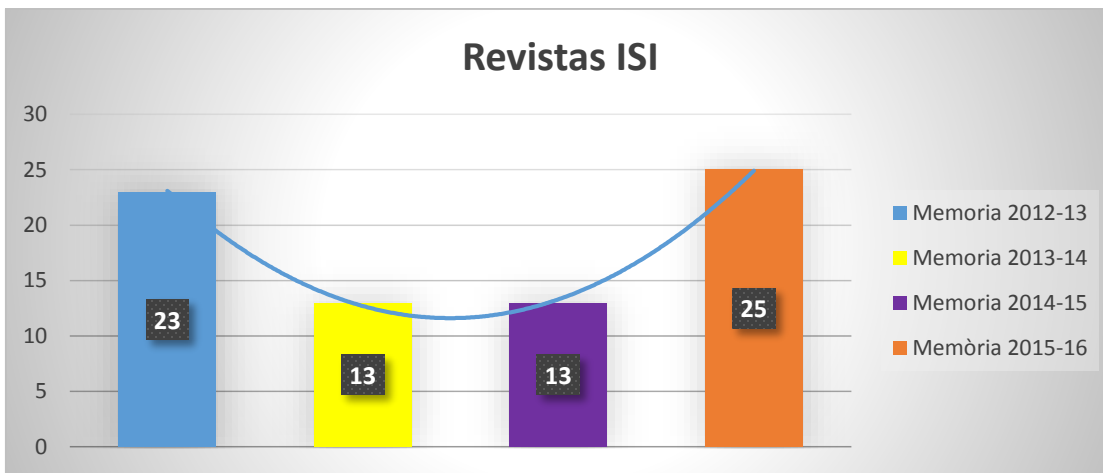

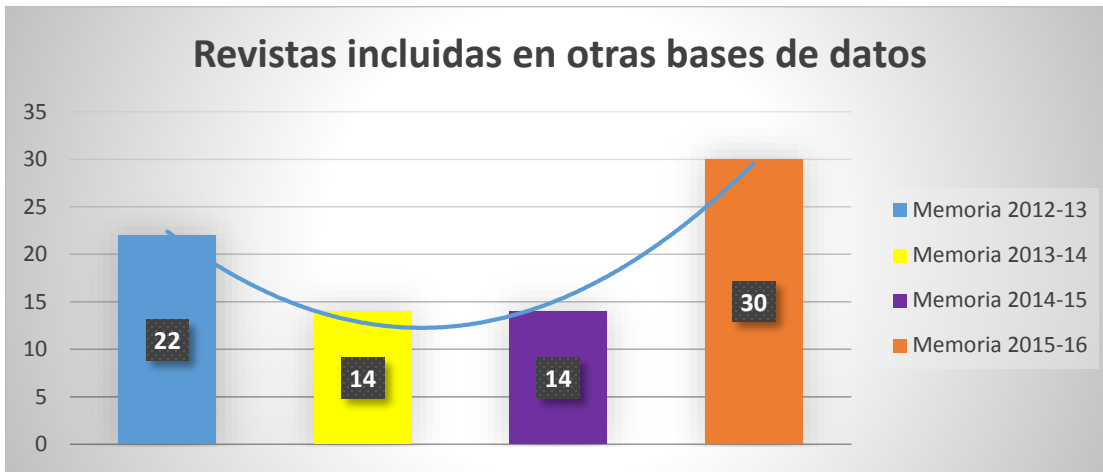

En los dos gráficos siguientes se muestra el número de artículos publicados durante el curso 2015-16 en revistas JCR y SCOPUS en función de su cuartil. El objetivo de cada curso académico es conseguir publicar el máximo número de artículos en las revistas con mejor valoración. Los resultados son bastante positivos y ponen de manifiesto la implicación del profesorado en este objetivo.

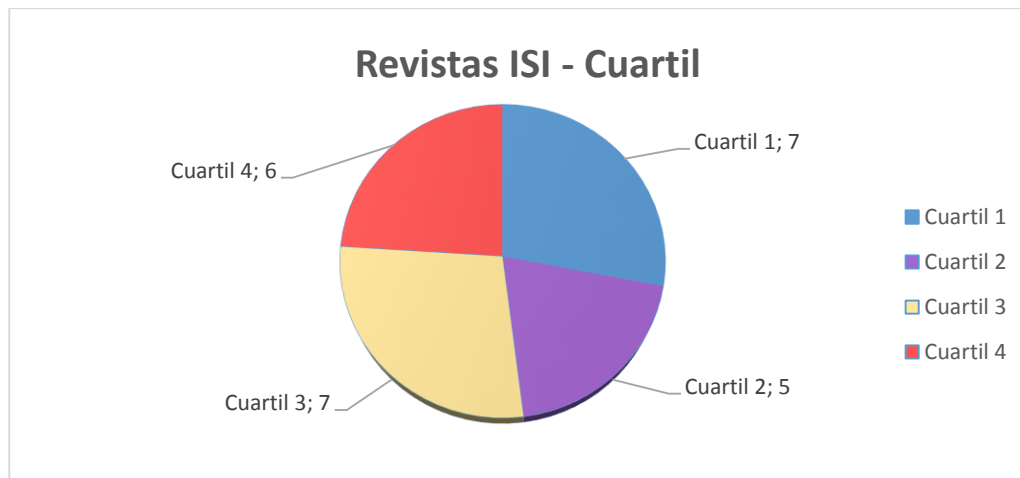

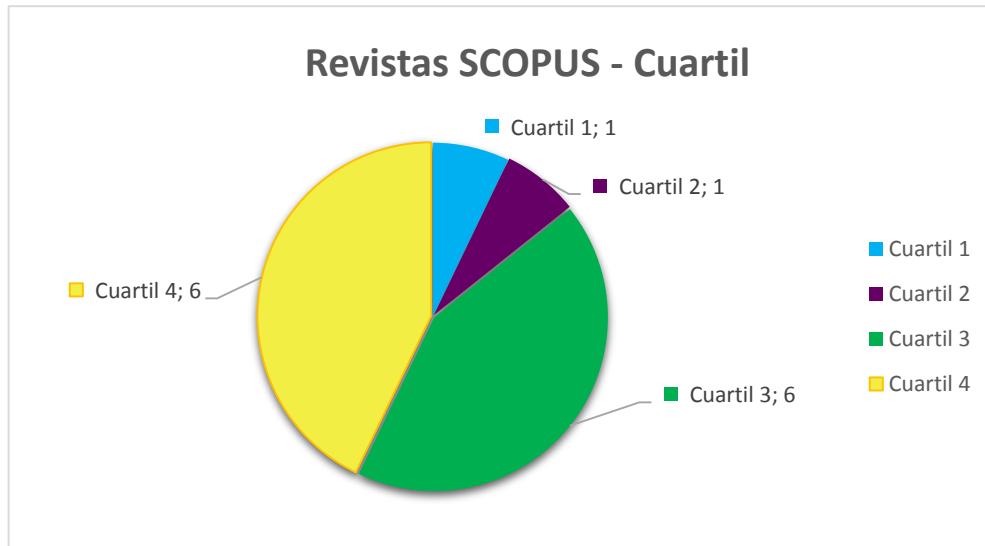

Este gráfico muestra la evolución de la participación en congresos (presentación de comunicaciones, ponencias, etc.). Después de un curso de cierto descenso (2014-15), se observa una recuperación importante (2015-16) y se constata la firme actividad del profesorado del DGE con su participación en conferencias y congresos.

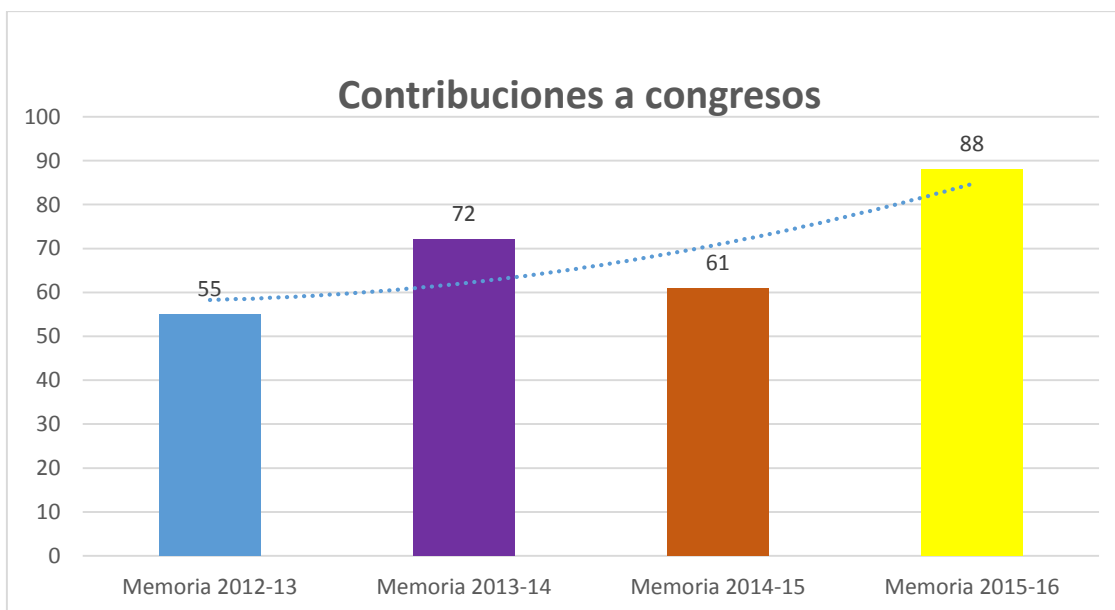

En la línea de fomentar la investigación en el seno del Departamento, se han ofrecido 8 becas predoctorales para las unidades docentes de Marketing (1), Contabilidad (1), Organización de Empresas (2), Sociología (2) y Matemáticas (2). En total, el DGE cuenta actualmente con 12 becarios predoctorales. Asimismo, durante el curso académico 2015-16, el DGE ha contado con el apoyo de 8 estudiantes con beca de asistente docente. Por medio de estas dos líneas de becas, becas predoctorales y becas para el aprendizaje de la docencia y la investigación, el DGE pretende mantener el impulso de la investigación (potenciando la elaboración de tesis doctorales) y de la docencia (en el marco de los nuevos grados y másteres ya adaptados al EEES).

De forma similar al curso anterior, el pacto de dedicación del DGE para el curso 2015-16 se ha desarrollado con normalidad. La previsión fue aprobada por el Consejo del Departamento el 15 de junio de 2015 y se ha aprobado su evaluación y cierre en la sesión del Consejo del Departamento celebrada el 20 de diciembre de 2016. Este ha sido el sexto curso en que se ha aplicado el sistema de unidades académicas de actividades (UAA), tanto transversales (adquiridas por el profesorado en tareas reconocidas directamente por la universidad a todo el profesorado que desarrolle el pacto de dedicación) como particulares, pasando por las procedentes del propio Departamento (asignadas según los criterios aprobados internamente) o de los centros donde algunos profesores desarrollan actividad (por ejemplo, la Facultad de Economía y Empresa, la Facultad de Turismo y Geografía y la Facultad de Ciencias Jurídicas). En el presente curso, 41 profesores han superado el límite para la aprobación del pacto y 48 profesores lo han cerrado.

En conclusión, y teniendo presente todo lo comentado anteriormente, el DGE, durante el curso académico 2015-16, ha trabajado con calidad y excelencia para mejorar sus estructuras (docencia, investigación y procesos, en general), adaptarlas a las directrices marcadas por las autoridades universitarias y adecuarlas, sobre todo, al proceso de convergencia europeo y a la nueva configuración de las titulaciones.

Reus, 23 de diciembre de 2016

La dirección del Departamento

M. Victòria Sánchez Rebull

Directora

Ana Beatriz Hernández Lara

Secretaria

Se puede contactar con el DGE a través de la dirección electrónica sdgee@urv.cat.

2. ÓRGANOS DE GOBIERNO

La estructura del DGE es la siguiente:

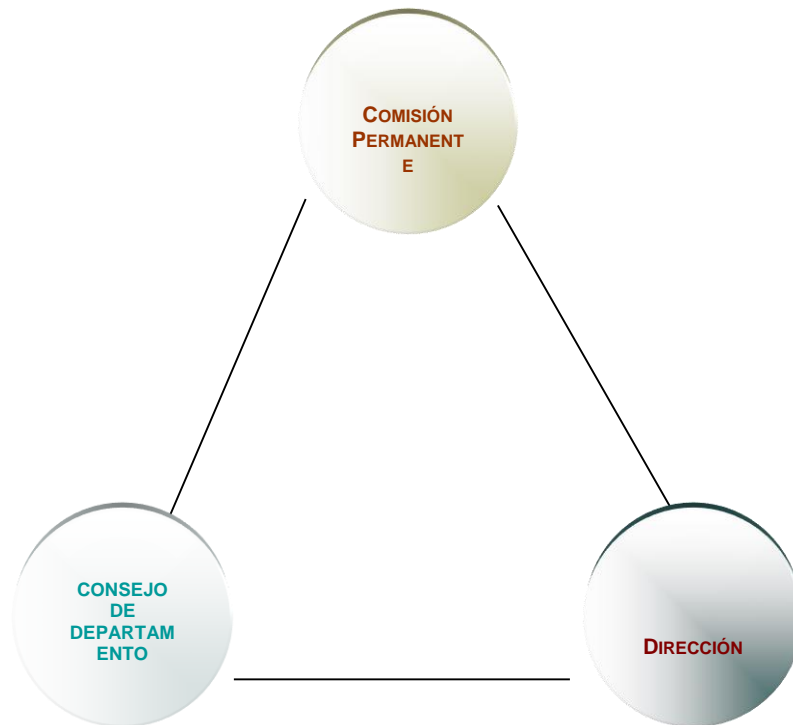

El Consejo de Departamento es el órgano de representación y de gobierno del Departamento. Está constituido por 84 miembros: la directora, la secretaria, todo el profesorado a tiempo completo (51 docentes, incluidas la directora y la secretaria), todo el profesorado a tiempo parcial en posesión del título de doctor o doctora (10), todos los miembros del personal de administración y servicios con dedicación a tiempo completo adscritos al Departamento (6), una representación de los investigadores en formación adscritos al Departamento (6), una representación de los profesores con dedicación a

tiempo parcial adscritos al Departamento que no son doctores (10) y una representación de los estudiantes de las titulaciones en las que el Departamento imparte docencia (1).

El equipo directivo está formado por la Dra. M. Victoria Sánchez Rebull, como directora, y la Dra. Ana Beatriz Hernández Lara, como secretaria.

El Departamento comprende las unidades docentes siguientes:

- Comercialización e Investigación de Mercados
- Contabilidad
- Finanzas
- Matemáticas Empresariales y Financieras
- Organización de Empresas
- Sociología

El DGE cuenta asimismo con una Comisión Permanente. La conforman la directora, la secretaria, los coordinadores de las unidades docentes, un estudiante y un miembro del personal de administración y servicios. El Consejo de Departamento también puede nombrar, a propuesta de la dirección, hasta dos miembros más. Los miembros de esta comisión, durante el curso académico 2015-16, han sido los siguientes:

- ✓ Directora: M. Victòria Sánchez Rebull.
- ✓ Secretaria: Ana Beatriz Hernández Lara.
- ✓ Coordinador de la Unidad de Comercialización e Investigación de Mercados: Jaume Gené Albesa.
- ✓ Coordinador de la Unidad de Contabilidad: Ricard Monclús Guitart.
- ✓ Coordinadora de la Unidad de Finanzas: Susanna Sardà García.
- ✓ Coordinadora de la Unidad de Matemáticas Empresariales y Financieras: M. José Garbajosa Cabello.
- ✓ Coordinador de la Unidad de Organización de Empresas: Antoni Vidal Suñé.
- ✓ Coordinador de la Unidad de Sociología: Amado Alarcón Alarcón.
- ✓ Responsable administrativa (PAS): Cristina Porres Folch.
- ✓ Miembros a propuesta de la dirección: Josep Miró Aragonès y Antonio Terceño Gómez.

3. MIEMBROS DEL DEPARTAMENTO

3.1. Miembros del Departamento por unidades docentes

Miembros del Departamento durante el curso académico 2015-16:

<i>Miembros de la unidad docente de Comercialización e Investigación de Mercados</i>	
Dr. Jaume Gené Albesa (prof. titular de universidad)	<i>jaume.gene@urv.cat</i>
Dra. M. Noemí Rabassa Figueras (prof. titular de universidad)	<i>noemi.rabassa@urv.cat</i>
Dr. Gerard Anthony Ryan (prof. titular de universidad)	<i>gerard.ryan@urv.cat</i>
Dr. Pere Segarra Roca (prof. titular de escuela universitaria)	<i>pere.segarra@urv.cat</i>
Dra. Eleni Papaoikonomou (prof. lectora)	<i>eleni.papaoikonomou@urv.cat</i>
Dra. Mar Pàmies Pallisé (prof. ayudante)	<i>mar.pamies@urv.cat</i>
Dra. Dorina Chicu (investigadora postdoctoral a tiempo parcial)	<i>doriana.chicu@urv.cat</i>
Dra. Gilda M. Hernández Maskivker (investigadora postdoctoral a tiempo parcial)	<i>gildamaria.maskivker@urv.cat</i>
Sr. Pau Antó Espelta (prof. contratado a tiempo parcial)	<i>pau.anto@urv.cat</i>
Sr. Ángel Luis Arenas García-Ceca (prof. contratado a tiempo parcial)	<i>angel.arenas@urv.cat</i>
Sr. Xavier Arnavat i Carballido (prof. contratado a tiempo parcial)	<i>xavier.arnavat@urv.cat</i>
Sr. Albert Boronat Avià (prof. contratado a tiempo parcial)	<i>albert.boronat@urv.cat</i>
Sra. Clàudia Caubet Espuny (prof. contratada a tiempo parcial)	<i>claudia.caubet@urv.cat</i>
Sr. Fernando Colàs Ricart (prof. contratado a tiempo parcial)	<i>fernando.colas@urv.cat</i>
Sr. Gustavo Cuadrado Moya (prof. contratado a tiempo parcial)	<i>gustavo.cuadrado@urv.cat</i>
Sr. Jonatan García Díaz (prof. contratado a tiempo parcial)	<i>jonatan.garcia@urv.cat</i>
Dra. M. José Guilera Morilla (prof. contratada tiempo parcial)	<i>mariajose.guilera@urv.cat</i>

Sr. Christophe Marquet (prof. contratado a tiempo parcial)	<i>christophe.marquet@urv.cat</i>
Sr. Albert Mestre Gil (prof. contratado a tiempo parcial)	<i>albert.mestre@urv.cat</i>
Sr. Albert Pàmies Rimbau (prof. contratado a tiempo parcial)	<i>albert.pamies@urv.cat</i>
Sra. Neus Rabasco Escoda (prof. contratada a tiempo parcial)	<i>neus.rabasco@urv.cat</i>
Sr. Hildebrand Salvat Rull (prof. contratado a tiempo parcial)	<i>hildebrand.salvat@urv.cat</i>
Sr. Albert Savé Urgellès (prof. contratado a tiempo parcial)	<i>albert.save@urv.cat</i>
Sra. Irene Suau Solé (prof. contratada a tiempo parcial)	<i>irene.suau@urv.cat</i>
Sr. Raül Ursula Pozo (prof. contratado a tiempo parcial)	<i>raul.ursula@urv.cat</i>

Miembros de la unidad docente de Contabilidad

Dr. Jesús J. Angla Jiménez (prof. titular de universidad)	<i>jesus.angla@urv.cat</i>
Dr. Ricard Monclús Guitart (prof. titular de universidad)	<i>ricard.monclus@urv.cat</i>
Dra. M. Victòria Sánchez Rebull (prof. titular de universidad)	<i>maria victoria.sanchez@urv.cat</i>
Dra. M. Àngels Travé Bautista (prof. titular de universidad)	<i>mangels.trave@urv.cat</i>
Dra. M. Arántzazu Vidal Blasco (prof. titular de universidad)	<i>mariaarantzazu.vidal@urv.cat</i>
Sr. Ramon M. Burrut Ribes (prof. titular de escuela universitaria)	<i>ramonmaria.burrut@urv.cat</i>
Dra. Araceli Rodríguez Merayo (prof. titular de escuela universitaria)	<i>araceli.rodriguez@urv.cat</i>
Dra. Laia Pié Dols (prof. lectora)	<i>laia.pie@urv.cat</i>
Dr. Matías Ginieis Iribarren (SECTI)	<i>matias.ginieis@urv.cat</i>
Sr. Antonio Álvarez García (prof. contratado a tiempo parcial)	<i>antonio.alvarez@urv.cat</i>
Sr. Lorenzo Callau Mascarell (prof. contratado a tiempo parcial)	<i>lorenzo.callau@urv.cat</i>
Sr. Ramon Casamitjana Olivé (prof. contratado a tiempo parcial)	<i>ramon.casamitjana@urv.cat</i>

Sr. Antonio Faura Poy (prof. contratado a tiempo parcial)	<i>antonio.faura@urv.cat</i>
Sr. José Mariano Herráiz Puchol (prof. contratado a tiempo parcial)	<i>josemariano.herraiz@urv.cat</i>
Sra. Núria Masgoret Fortuny (prof. contratada a tiempo parcial)	<i>nuria.masgoret@urv.cat</i>
Sra. Francesca Pellicé Salvat (prof. contratada a tiempo parcial)	<i>francesca.pellice@urv.cat</i>
Sra. M. Dolors Pellicé Salvat (prof. contratada a tiempo parcial)	<i>mariadolores.pellice@urv.cat</i>
Sra. M. José Porras García (prof. contratada a tiempo parcial)	<i>mariajose.porras@urv.cat</i>
Sra. Jacqueline Marianne Rijnsburger (prof. contratada a tiempo parcial)	<i>jacquelinemarianne.rijnsburger@urv.cat</i>
Sra. Helena Suárez Elustondo (prof. contratada a tiempo parcial)	<i>mariahelena.suarez@urv.cat</i>
Sr. Joan Tomàs Enrique (prof. contratado a tiempo parcial)	<i>juan.tomas@urv.cat</i>
Sra. Isabel Vidal Gibert (prof. contratada a tiempo parcial)	<i>mariaisabel.vidal@urv.cat</i>
Sra. Àngels Niñerola Montserrat (becaria predoctoral)	<i>angels.ninerola@urv.cat</i>

Miembros de la unidad docente de Finanzas

Dr. Antonio Rodríguez Ramos (prof. titular de universidad)	<i>antonio.rodriguez@urv.cat</i>
Dr. Jordi Andreu Corbatón (prof. agregado)	<i>jordi.andreuc@urv.cat</i>
Dr. Fernando Campa Planas (prof. agregado)	<i>fernando.campa@urv.cat</i>
Sr. Francesc Xavier Borràs Balsells (prof. titular de escuela universitaria)	<i>francescxavier.borras@urv.cat</i>
Dr. Xavier Càmara Turull (prof. titular de escuela universitaria)	<i>xavier.camara@urv.cat</i>
Dra. M. Carmen Molina Cobo (prof. titular de escuela universitaria)	<i>mcarmen.molina@urv.cat</i>

Dra. Susana Sardà García (prof. titular de escuela universitaria)	<i>susana.sarda@urv.cat</i>
Dra. Xiaoni Li (SECTI)	<i>xiaoni.li@urv.cat</i>
Sra. Judit Albiol Sánchez (prof. contratada a tiempo parcial)	<i>Judit.albiol@urv.cat</i>
Sr. Adolfo Barreno Rovira (prof. contratado a tiempo parcial)	<i>adolfo.barreno@urv.cat</i>
Sr. Santiago Bartolomé Juncosa (prof. contratado a tiempo parcial)	<i>santiago.bartolome@urv.cat</i>
Sra. María Jesús Blasco Pérez (prof. contratada a tiempo parcial)	<i>mariajesus.blasco@urv.cat</i>
Sra. Emma Gorgori Bonet (prof. contratada a tiempo parcial)	<i>emma.gorgori@urv.cat</i>
Sra. Laia Grau Castell (prof. contratada a tiempo parcial)	<i>laia.grauc@urv.cat</i>
Dr. Daniel Liviano Solís (prof. contratado a tiempo parcial)	<i>daniel.liviano@urv.cat</i>
Sr. Joan Sabater Miralles (prof. contratado a tiempo parcial)	<i>juan.sabater@urv.cat</i>
Sr. Gerard Serral Carrillo (prof. contratado a tiempo parcial)	<i>gerard.serral@urv.cat</i>
Sra. Nicole Kalemba (becaria predoctoral)	<i>nicole.kalemba@urv.cat</i>

Miembros de la unidad docente de Matemáticas Empresariales y Financieras

Dr. Antonio Terceño Gómez (catedrático de universidad)	<i>antonio.terceno@urv.cat</i>
Dr. Jorge de Andrés Sánchez (prof. titular de universidad)	<i>jorge.deandres@urv.cat</i>
Dra. M. Glòria Barberà Mariné (prof. titular de universidad)	<i>gloria.barbera@urv.cat</i>
Dr. Francesc Llerena Garrés (prof. titular de universidad)	<i>francesc.llerena@urv.cat</i>
Sra. M. José Garbajosa Cabello (prof. titular de escuela universitaria)	<i>mariajose.garbajosa@urv.cat</i>
Sr. Norberto Márquez Álvarez (prof. titular de escuela universitaria)	<i>norberto.marquez@urv.cat</i>
Dra. Misericòrdia Vilella Bach (prof. titular de escuela universitaria)	<i>cori.vilella@urv.cat</i>

Dr. Aurelio Fernández Bariviera (prof. titular de escuela universitaria interino)	<i>aurelio.fernandez@urv.cat</i>
Sr. Josep Miró Aragonès (prof. colaborador permanente)	<i>josep.miro@urv.cat</i>
Dra. Maria Teresa Sorrosal Forradellas (prof. colaboradora permanente)	<i>mariateresa.sorrosal@urv.cat</i>
Sra. Rosa María Díez López (prof. contratada a tiempo parcial)	<i>rosa.diez@urv.cat</i>
Sra. Jessica Tomàs Andreu (prof. contratada a tiempo parcial)	<i>jessica.tomas@urv.cat</i>
Sra. Laura Fabregat Aibar (becaria predoctoral)	<i>laura.fabregat@urv.cat</i>
Sr. Mario Ravioli (becario predoctoral)	<i>mario.ravioli@urv.cat</i>

Miembros de la unidad docente de Organización de Empresas

Dra. M. Ercilia García Álvarez (catedrática contratada)	<i>mariaercilia.garcia@urv.cat</i>
Dr. Mario Arias Oliva (prof. titular de universidad)	<i>mario.arias@urv.cat</i>
Dra. Dolors Setó Pàmies (prof. titular de universidad)	<i>dolors.seto@urv.cat</i>
Dra. M. Teresa Torres Coronas (prof. titular de universidad)	<i>teresa.torres@urv.cat</i>
Dra. Mireia Valverde Aparicio (prof. titular de universidad)	<i>mireia.valverde@urv.cat</i>
Dr. Antoni Vidal Suñé (prof. titular de universidad)	<i>antoni.vidal@urv.cat</i>
Dra. Rosalía Cascón Pereira (prof. agregada)	<i>rosalia.cascon@urv.cat</i>
Dra. Ana Beatriz Hernández Lara (prof. agregada)	<i>anabeatriz.hernandez@urv.cat</i>
Sra. Victòria Fabregat Rodríguez (prof. titular de escuela universitaria)	<i>victoria.fabregat@urv.cat</i>
Sr. Albert Fonts Ribas (prof. titular de escuela universitaria)	<i>albert.fonts@urv.cat</i>
Sra. Belén López Panisello (prof. titular de escuela universitaria)	<i>mabelen.lopez@urv.cat</i>
Dra. Matilde Villarroya Martínez (prof. titular de escuela universitaria)	<i>matilde.villarroya@urv.cat</i>
Dr. Pau Galiana Llasat (prof. colaborador permanente)	<i>pau.galiana@urv.cat</i>

Sr. Carles Abelló Pellicer (prof. contratado a tiempo parcial)	<i>carlos.abello@urv.cat</i>
Sr. César Abrales Barón (prof. contratado a tiempo parcial)	<i>cesar.abrales@urv.cat</i>
Sr. Txaber Allué Martí (prof. contratado a tiempo parcial)	<i>txaber.allue@urv.cat</i>
Dra. Eugenia Altaba Dolz (prof. contratada a tiempo parcial)	<i>eugenia.altaba@urv.cat</i>
Sr. Ivan Añon Carranza (prof. contratado a tiempo parcial)	<i>ivan.anon@urv.cat</i>
Sra. Soraya Barrerio Corrius (prof. contratada a tiempo parcial)	<i>soraya.barreiro@urv.cat</i>
Sr. Gustavo Cabedo Gregori (prof. contratado a tiempo parcial)	<i>gustavo.cabedo@urv.cat</i>
Sra. M. Lourdes Cazorla Manzano (prof. contratada a tiempo parcial)	<i>marialourdes.cazorla@urv.cat</i>
Sr. Ferran Figueras Gallisà (prof. contratado a tiempo parcial)	<i>ferran.figueras@urv.cat</i>
Sr. Sergio Furquet Monasterio (prof. contratado a tiempo parcial)	<i>sergio.furquet@urv.cat</i>
Sr. Carlos J. Gas Aixendri (prof. contratado a tiempo parcial)	<i>carlosjesus.gas@urv.cat</i>
Sr. Carlos Joaquin Javier Aixendri (prof. contratado a tiempo parcial)	<i>joaquinjavier.gas@urv.cat</i>
Sr. Joan Gené Albesa (prof. contratado a tiempo parcial)	<i>juan.gene@urv.cat</i>
Sr. Alejandro Grau Orts (prof. contratado a tiempo parcial)	<i>alejandro.grau@urv.cat</i>
Sra. Montserrat Holguín Íñiguez (prof. contratada a tiempo parcial)	<i>montserrat.holguin@urv.cat</i>
Sr. Jesús Lifante Jordà (prof. contratado a tiempo parcial)	<i>jesus.lifante@urv.cat</i>
Sr. Lluís Maldonado Negre (prof. contratado a tiempo parcial)	<i>luis.maldonado@urv.cat</i>
Sr. Vicenç Ortega Sarlé (prof. contratado a tiempo parcial)	<i>vicente.ortega@urv.cat</i>
Sra. Elvira Parés Cortacans (prof. contratada a tiempo parcial)	<i>elvira.pares@urv.cat</i>
Sr. Joan A. Pons Gregori (prof. contratado a tiempo parcial)	<i>juanandres.pons@urv.cat</i>

Sr. Juan Carlos Romeo Olmedo (prof. contratado a tiempo parcial)	<i>juancarlos.romeo@urv.cat</i>
Sra. Meritxell Sanabra Segarra (prof. contratada a tiempo parcial)	<i>meritxell.sanabrac@urv.cat</i>
Sra. Núria Segura Capera (prof. contratada a tiempo parcial)	<i>nuria.segurac@urv.cat</i>
Sra. M. Fontcalda Solé Altadill (prof. contratada a tiempo parcial)	<i>mariadelafoncalda.sole@urv.cat</i>
Dra. Mar Souto Romero (prof. contratada a tiempo parcial)	<i>mar.souto@urv.cat</i>
Sr. Ivan Utgé Hernández (prof. contratado a tiempo parcial)	<i>ivan.utge@urv.cat</i>
Sr. Gerard Vallduví Botet (prof. contratado a tiempo parcial)	<i>gerard.vallduvi@urv.cat</i>
Sr. Manel Vallet Plana (prof. contratado a tiempo parcial)	<i>manuel.vallet@urv.cat</i>
Sra. María Inmaculada Vázquez Labella (prof. contratada a tiempo parcial)	<i>inmaculada.vazquez@urv.cat</i>
Sra. Teresa Vázquez López (prof. contratada a tiempo parcial)	<i>teresa.vazquez@urv.cat</i>
Sr. Vicenç Vesés Ibáñez (prof. contratado a tiempo parcial)	<i>vicente.veses@urv.cat</i>
Sra. Anna Vilarnau Moncusí (prof. contratada a tiempo parcial)	<i>anna.vilarnau@urv.cat</i>
Sr. Joan Carles Virgili Font (prof. contratado a tiempo parcial)	<i>joancarles.virgili@urv.cat</i>
Sr. Amadeu Vives Ventura (prof. contratado a tiempo parcial)	<i>amadeu.vives@urv.cat</i>
Sra. Marta Zaragoza Domingo (prof. contratada a tiempo parcial)	<i>marta.zaragoza@urv.cat</i>
Sr. Juan Pablo Gonzales Bustos (becario predoctoral)	<i>juanpablo.gonzales@urv.cat</i>
Sra. Debora Gottardello (becaria predoctoral)	<i>debora.gottardello@urv.cat</i>
Sra. Sheila Sánchez Bergara (becaria predoctoral)	<i>sheila.sanchez@urv.cat</i>

Miembros de la unidad docente de Sociología

Dr. Ignasi Brunet Icart (catedrático de universidad)	<i>ignasi.brunet@urv.cat</i>
--	------------------------------

Dr. Amado Alarcón Alarcón (prof. titular de universidad)	<i>amado.alarcon@urv.cat</i>
Dr. Ángel G. Belzunegui Eraso (prof. titular de universidad)	<i>angel.belzunegui@urv.cat</i>
Dra. Inmaculada Pastor Gosálbez (prof. titular de universidad)	<i>inma.pastor@urv.cat</i>
Dr. Rafael Böcker Zavaró (prof. agregado interino)	<i>rafael.zavaro@urv.cat</i>
Dr. David Dueñas Cid (investigador postdoctoral a tiempo parcial)	<i>david.duenas@urv.cat</i>
Sra. Rosa Maria Casas Villodre (prof. contratada a tiempo parcial)	<i>rosamaria.casas@urv.cat</i>
Sra. Marta de Ramon Morales (prof. contratada a tiempo parcial)	<i>marta.deramon@urv.cat</i>
Sr. Antonio Fernández García (prof. contratado a tiempo parcial)	<i>antonio.fernandez@urv.cat</i>
Sr. José David Moral Martín (prof. contratado a tiempo parcial)	<i>josedavid.moral@urv.cat</i>
Sra. María de los Ángeles Serrano Alonso (prof. contratada a tiempo parcial)	<i>mariadelosangeles.serrano@urv.cat</i>
Sr. Natxo Sorolla Vidal (prof. contratado a tiempo parcial)	<i>ignacio.sorolla@urv.cat</i>
Dr. Francesc Valls Fonayet (prof. contratado a tiempo parcial)	<i>francesc.valls@urv.cat</i>
Sra. Ana Acosta Sarmiento (becaria predoctoral)	<i>ana.acosta@urv.cat</i>
Sra. Carla Aguilar Cunill (becaria predoctoral)	<i>carla.aguilar@urv.cat</i>
Sr. Liviu Catalin Mara (becario predoctoral)	<i>liviucatalin.mara@urv.cat</i>
Sra. Teresa Morlà Folch (becaria predoctoral)	<i>mariateresa.morla@urv.cat</i>
Sr. Josep Ubalde Buenafuente (becario predoctoral)	<i>josep.ubalde@urv.cat</i>

3.2. El profesorado del Departamento en cifras

Los miembros del Departamento clasificados por categorías son:

<i>Profesorado de los cuerpos docentes universitarios</i>	
Catedráticos de universidad	2
Titulares de universidad	20
Titulares de escuela universitaria	14
Titulares de escuela universitaria interinos	1
Subtotal	37
<i>Profesorado contratado a tiempo completo</i>	
Catedráticos contratados	1
Profesorado agregado	3
Profesorado agregado interino	1
Profesorado lector	2
Profesorado colaborador permanente	4
Profesorado ayudante	1
SECTI	2
Subtotal	14
<i>Profesorado contratado a tiempo parcial</i>	
Investigador/a postdoctoral a tiempo parcial	3
Profesorado asociado a tiempo parcial 12 h/semana	11
Profesorado asociado a tiempo parcial 11 h/semana	1
Profesorado asociado a tiempo parcial 10 h/semana	5
Profesorado asociado a tiempo parcial 9 h/semana	1
Profesorado asociado a tiempo parcial 8 h/semana	7
Profesorado asociado a tiempo parcial 8 h concentradas	3
Profesorado asociado a tiempo parcial 7 h/semana	2
Profesorado asociado a tiempo parcial 6 h/semana	5

Profesorado asociado a tiempo parcial 5 h/semana	3
Profesorado asociado a tiempo parcial 4 h/semana	25
Profesorado asociado a tiempo parcial 4 h concentradas	3
Profesorado asociado a tiempo parcial 3 h/semana	6
Profesorado asociado a tiempo parcial 2 h/semana	10
Profesorado asociado a tiempo parcial 1 h/semana	1
Subtotal	86
<i>Personal académico en formación</i>	
Personal becario predoctoral URV	12
Subtotal	12
TOTAL MIEMBROS	149

La tabla siguiente muestra la distribución por categorías y unidades docentes:

ÁREAS / UNIDADES DOCENTES								
	Categoría contractual	Comercialización e Investigación de Mercados	Contabilidad	Finanzas	Matemáticas Empresariales y Financieras	Organización de Empresas	Sociología	Total
Profesorado de los cuerpos docentes universitarios	Catedráticos de universidad	-	-	-	1	-	1	2
	Titulares de universidad	3	5	1	3	5	3	20
	Titulares de escuela universitaria	1	2	4	3	4	-	14
	Titulares de escuela universitaria interinos	-	-	-	1	-	-	1
	Total	4	7	5	8	9	4	37
	Catedráticos contratados	-	-	-	-	-	1	-

Profesorado contratado a tiempo completo	Profesorado agregado	-	-	2	-	2	-	4
	Profesorado agregado interino	-	-	-	-	-	1	1
	Profesorado lector	1	1	-	-	-		2
	Profesorado colaborador permanente	-	-	-	2	1	-	3
	Profesorado ayudante	1	-	-	-	-	-	1
	SECTI	-	1	1	-	-	-	2
	Total	2	2	3	2	4	1	14
Profesorado contratado a tiempo parcial	Investigador/a postdoctoral a tiempo parcial	2	-	-	-	-	1	3
	Profesorado asociado	17	13	9	2	35	7	83
	Total	19	13	9	2	35	8	86
Personal académico en formación	Personal becario predoctoral URV	-	1	1	2	3	5	12
	Total general	25	23	18	14	51	18	149
Distribución por género	Mujeres	9	13	8	7	24	7	68
	Hombres	16	10	10	7	27	11	81
	Total	25	23	18	14	51	18	149

3.3. Personal de administración y servicios

Durante el curso 2015-16, el Departamento ha contado con el siguiente personal de administración y servicios:

Sra. Montserrat Bruno Saltó

montserrat.bruno@urv.cat

Sra. Araceli López Romera

araceli.lopez@urv.cat

Sr. Raül Lluís Loran Kunz	<i>raullluis.loran@urv.cat</i>
Sra. Cristina Porres Folch	<i>crisrina.porres@urv.cat</i>
Sr. Ramon Puig Gimenez	<i>ramon.puig@urv.cat</i>
Sr. Joan Sivill Colet	<i>joan.sivill@urv.cat</i>

4. ACTIVIDAD DOCENTE

4.1. Grados

Con relación a los estudios de grado, el Departamento tiene asignada la docencia siguiente:

Centro	Titulación	Asignaturas
Facultad de Economía y Empresa	Grado de Finanzas y Contabilidad	<ul style="list-style-type: none"> ✓ Administración de Empresas ✓ Análisis de Datos Financieros ✓ Análisis de los Estados Financieros ✓ Auditoría ✓ Ciudadanía ✓ Ciudadanía (Emprendimiento) ✓ Contabilidad de Gestión ✓ Contabilidad Financiera ✓ Contabilidad Financiera Superior ✓ Contabilidad y Fiscalidad ✓ Consolidación de los Estados Financieros ✓ Control de Gestión y Sistemas de Información ✓ Dirección Estratégica ✓ Dirección Financiera: Financiación ✓ Dirección Financiera: Inversión ✓ Estudios en el Marco de Convenios de Movilidad I ✓ Estudios en el Marco de Convenios de Movilidad II ✓ Estudios en el Marco de Convenios de Movilidad III ✓ Finanzas Internacionales ✓ Fundamentos de los Mercados Financieros ✓ Gestión del Riesgo en Operaciones Financieras ✓ Introducción a la Contabilidad ✓ Marketing
Total créditos impartidos: 1.136,20		

		<ul style="list-style-type: none"> ✓ Marketing de Servicios Financieros ✓ Marketing Internacional ✓ Matemáticas de las Operaciones Financieras ✓ Matemáticas I ✓ Matemáticas II ✓ Mercados y Activos Financieros I ✓ Mercados y Activos Financieros II ✓ Organización de Empresas ✓ Planificación Económica y Financiera ✓ Prácticas Externas ✓ Trabajo de Fin de Grado ✓ Valoración de Activos Financieros
		<p>Créditos impartidos: 315,675</p>
	<p>Grado de Administración y Dirección de Empresas (Reus)</p>	<ul style="list-style-type: none"> ✓ Análisis de los Estados Financieros ✓ Ciudadanía ✓ Ciudadanía (Responsabilidad Social) ✓ Comportamiento del Consumidor ✓ Comportamiento Organizativo ✓ Contabilidad de Gestión ✓ Contabilidad Financiera ✓ Control de Gestión y Sistemas de Información ✓ Dirección de Recursos Humanos ✓ Dirección de Operaciones ✓ Dirección Estratégica ✓ Dirección Estatégica de Marketing ✓ Dirección Financiera: Financiación ✓ Dirección Financiera: Inversión ✓ Diseño Organizativo ✓ e-Marketing ✓ Estudios en el Marco de Convenios de Movilidad I ✓ Estudios en el Marco de Convenios de Movilidad II ✓ Estudios en el Marco de Convenios de Movilidad III

		<ul style="list-style-type: none"> ✓ Finanzas Internacionales ✓ Fundamentos de Marketing ✓ Fundamentos de Mercados Financieros ✓ Gestión de la Calidad ✓ Introducción a la Contabilidad ✓ Investigación de Mercados y Aplicaciones ✓ Marketing Industrial y Servicios ✓ Marketing Internacional ✓ Matemáticas de las Operaciones Financieras ✓ Matemáticas I ✓ Matemáticas II ✓ Mercados e Instrumentos Financieros ✓ Organización de Empresas ✓ Prácticas Externas ✓ Sociología de la Empresa ✓ Técnicas de Comunicación y Ventas ✓ Técnicas de Decisión Empresarial ✓ Valoración de Activos Financieros ✓ Trabajo de Fin de Grado
Créditos impartidos: 443,875		
	<p>Grado de Administración y Dirección de Empresas (Tortosa)</p>	<ul style="list-style-type: none"> ✓ Análisis de los Estados Financieros ✓ Ciudadanía ✓ Comportamiento del Consumidor ✓ Comportamiento Organizativo ✓ Contabilidad de Gestión ✓ Contabilidad Financiera ✓ Dirección de Recursos Humanos ✓ Dirección de Operaciones ✓ Dirección Estratégica ✓ Dirección Estratégica de Marketing ✓ Dirección Financiera: Financiación ✓ Dirección Financiera: Inversión ✓ Diseño Organizativo ✓ e-Marketing ✓ Finanzas Internacionales ✓ Fundamentos de Marketing

		<ul style="list-style-type: none"> ✓ Fundamentos de Mercados Financieros ✓ Gestión de la Calidad ✓ Introducción a la Contabilidad ✓ Investigación de Mercados y Aplicaciones ✓ Marketing Industrial y de Servicios ✓ Marketing Internacional ✓ Matemáticas de las Operaciones Financieras ✓ Matemáticas I ✓ Matemáticas II ✓ Mercados e Instrumentos Financieros ✓ Organización de Empresas ✓ Prácticas Externas ✓ Sociología de la Empresa ✓ Técnicas de Comunicación y Ventas ✓ Técnicas de Decisión Empresarial ✓ Valoración de Activos Financieros ✓ Trabajo de Fin de Grado
		Créditos impartidos: 199,075
	Grado de Economía	<ul style="list-style-type: none"> ✓ Ciudadanía ✓ Ciudadanía (Emprendimiento) ✓ Contabilidad Financiera ✓ Dirección Financiera: Financiación ✓ Dirección Financiera: Inversión ✓ Estudios en el Marco de Convenios de Movilidad I ✓ Estudios en el Marco de Convenios de Movilidad II ✓ Estudios en el Marco de Convenios de Movilidad III ✓ Finanzas Internacionales ✓ Introducción a la Contabilidad ✓ Marketing Internacional ✓ Matemáticas I ✓ Matemáticas II

		<ul style="list-style-type: none"> ✓ Métodos Cuantitativos para el Análisis Económico ✓ Organización de Empresas ✓ Prácticas Externas ✓ Trabajo de Fin de Grado
		Créditos impartidos: 98,075
	Doble titulación de grado de Administración y Dirección de Empresas y Finanzas y Contabilidad	<ul style="list-style-type: none"> ✓ Análisis de los Estados Financieros ✓ Comportamiento Organizativo ✓ Contabilidad Financiera ✓ Contabilidad Financiera Superior ✓ Dirección de Recursos Humanos ✓ Dirección de Operaciones ✓ Dirección Estratégica de Marketing ✓ Dirección Financiera: Inversión ✓ Fundamentos de Marketing ✓ Fundamentos de los Mercados Financieros ✓ Gestión de la Calidad ✓ Introducción a la Contabilidad ✓ Matemáticas de las Operaciones Financieras ✓ Matemáticas I ✓ Matemáticas II ✓ Organización de Empresas
		Créditos impartidos: 52,50
	Doble titulación de grado de Administración y Dirección de Empresas y Derecho	<ul style="list-style-type: none"> ✓ Contabilidad Financiera ✓ Fundamentos de Marketing ✓ Introducción a la Contabilidad ✓ Matemáticas de las Operaciones Financieras ✓ Matemáticas I ✓ Matemáticas II ✓ Organización de Empresas
		Créditos impartidos: 27,00

Centro	Titulación	Asignaturas	
Facultad de Ciencias Jurídicas	Grado de Relaciones Laborales y Empleo	<ul style="list-style-type: none"> ✓ Acción Colectiva y Conflicto ✓ Contabilidad ✓ Dirección Estratégica de las Organizaciones ✓ Gestión de la Calidad y Auditoría del Sistema ✓ Gestión del Cumplimiento y la Compensación ✓ Habilidades del Técnico/a en RRL y Empleo ✓ Igualdad, Género y Empleo ✓ Medioambiente y Relaciones Laborales ✓ Métodos y Técnicas de Investigación Social ✓ Políticas de RRHH ✓ Políticas Públicas y Sistemas de Bienestar ✓ Prácticas Externas ✓ Sistemas Laborales Comparados ✓ Sociología del Trabajo ✓ Teoría de las Organizaciones ✓ Teorías y Modelos de las RRL ✓ Trabajo de Fin de Grado 	
		Créditos impartidos: 116,05	
		Grado de Trabajo Social	<ul style="list-style-type: none"> ✓ Estructura de la Población y Desigualdad Social ✓ Gestión y Liderazgo de Organizaciones de Servicios Sociales ✓ Investigación Social Aplicada ✓ Políticas de Igualdad de Género ✓ Sociología ✓ Técnicas Cuantitativas de Investigación Social
		Créditos impartidos: 43,60	
	Grado de Derecho	<ul style="list-style-type: none"> ✓ La Regulación Jurídica de la Igualdad 	
		Créditos impartidos: 1,30	
	Doble titulación de grado de Derecho y Relaciones Laborales y Empleo	<ul style="list-style-type: none"> ✓ Métodos y Técnicas de Investigación Social ✓ Sociología del Trabajo ✓ Teoría de las Organizaciones 	
		Créditos impartidos: 14,10	
Total créditos impartidos:		175,05	

Centro	Titulación	Asignaturas
<p>Facultad de Turismo y Geografía</p> <p>Total créditos impartidos: 213,58</p>	<p>Grado de Turismo</p>	<ul style="list-style-type: none"> ✓ Análisis de los Estados Financieros ✓ Áreas Funcionales de la Empresa Hotelera ✓ Atención al Cliente ✓ Contabilidad ✓ Contabilidad de Gestión ✓ Dirección Financiera: Financiación ✓ Dirección Hotelera ✓ Gestión de Recursos Humanos ✓ Gestión de Empresas ✓ Gestión de Eventos Turísticos ✓ Gestión Financiera ✓ Gestión y Procesos de Producción en Agencias de Viajes ✓ Gestión y Procesos de Producción en Restauración ✓ Gestión Simulada de Empresas Hoteleras ✓ Habilidades Profesionales y Científicas ✓ Innovación en el Sector Turístico ✓ Introducción a la Sociología ✓ Marketing Turístico ✓ Matemáticas de las Operaciones Financieras ✓ Mercados y Activos Financieros I ✓ Operaciones y Procesos de Producción ✓ Organización de Viajes ✓ Planificación Económica y Financiera ✓ Prácticas Externas I ✓ Prácticas Externas II ✓ Calidad Turística ✓ Técnicas de Comercialización en Hotelería ✓ Técnicas Cualitativas ✓ Trabajo de Fin de Grado

		Créditos impartidos: 184,93
	Grado de Geografía	<ul style="list-style-type: none"> ✓ Gestión de Empresas ✓ Habilidades Profesionales y Científicas ✓ Introducción a la Sociología ✓ Operaciones y Procesos de Producción ✓ Técnicas Cualitativas
		Créditos impartidos: 28,65

Centro	Titulación	Asignaturas
Facultad de Letras	Grado de Periodismo	<ul style="list-style-type: none"> ✓ Estructura y Cambio Social ✓ Introducción a la Economía y a la Empresa
		Créditos impartidos: 7,00
Total créditos impartidos: 27,00	Grado de Comunicación Audiovisual	<ul style="list-style-type: none"> ✓ Estructura y Cambio Social ✓ Introducción a la Economía y a la Empresa
		Créditos impartidos: 7,00
Total créditos impartidos: 27,00	Grado de Publicidad y Relaciones Públicas	<ul style="list-style-type: none"> ✓ Estructura y Cambio Social ✓ Introducción a la Economía y a la Empresa ✓ Investigación de Mercados
		Créditos impartidos: 13,00

Centro	Titulación	Asignaturas
	Grado de Enología	<ul style="list-style-type: none"> ✓ Economía y Marketing Vitivinícola

Facultad de Enología		
		Créditos impartidos: 8,00
Total créditos impartidos: 17,00	Grado de Biotecnología	✓ Economía y Gestión de Empresas
		Créditos impartidos: 9,00

Centro	Titulación	Asignaturas
Facultad de Química	Grado de Química	✓ Economía y Gestión de Empresas
		Créditos impartidos: 2,80

Centro	Titulación	Asignaturas
Escuela Técnica Superior de Ingeniería	Grado de Ingeniería Electrónica Industrial y Automática	✓ Economía y Organización de Empresas
		✓ Organización Industrial
	✓ Orientación Profesional y Académica	
	Créditos impartidos: 11,25	
	Grado de Ingeniería Eléctrica	✓ Economía y Organización de Empresas
		✓ Organización Industrial
✓ Orientación Profesional y Académica		
Créditos impartidos: 11,25		
Grado de Ingeniería Telemática	✓ Economía y Organización de Empresas	
	✓ Orientación Profesional y Académica	
Créditos impartidos: 8,25		

Total créditos impartidos: 39,00	Grado de Ingeniería Informática	<ul style="list-style-type: none"> ✓ Economía y Organización de Empresas ✓ Orientación Profesional y Académica
		Créditos impartidos: 8,25

Centro	Titulación	Asignaturas
Escuela Técnica Superior de Ingeniería Química	Grado de Ingeniería Química	<ul style="list-style-type: none"> ✓ Economía y Organización Industrial ✓ Procesos y Productos Químicos
		Créditos impartidos: 4,75
Escuela Técnica Superior de Ingeniería Química	Grado de Ingeniería Agroalimentaria	<ul style="list-style-type: none"> ✓ Economía y Organización Industrial
		Créditos impartidos: 3,75
Total créditos impartidos: 25,00	Grado de Ingeniería Mecánica	<ul style="list-style-type: none"> ✓ Administración de Empresas y Organización de la Producción ✓ Dirección de Operaciones
		Créditos impartidos: 16,50

4.2. Másteres oficiales

Respecto a los másteres oficiales, el Departamento tiene asignada la docencia siguiente:

Centro	Titulación	Asignaturas
--------	------------	-------------

Facultad de Economía y Empresa Total créditos impartidos: 104,95	Máster en Dirección de Empresas	<ul style="list-style-type: none"> ✓ Dirección de Operaciones, Innovación y Proyectos ✓ Dirección Estratégica Avanzada ✓ Emprendimiento ✓ Estrategias de Marketing ✓ Estrategias del Factor Humano ✓ Estrategias Financieras ✓ Gestión de la Información ✓ Habilidades Directivas / Competencias Emprendedoras ✓ Prácticas Externas ✓ Proceso de Consultoría ✓ Simulación Empresarial ✓ Trabajo de Fin de Máster ✓ Contabilidad de Gestión e Indicadores Empresariales (*) ✓ Gestión Estratégica de Pymes (*) ✓ Instrumentos para la Decisión en Incertidumbre (*) ✓ Proceso de Investigación (*) ✓ Productos e Instrumentos Financieros (*) ✓ Responsabilidad Social y Gobernanza / Responsabilidad Social Corporativa (*) ✓ Técnicas Cualitativas de Investigación I (*) ✓ Técnicas Cuantitativas de Investigación I (*) ✓ Valoración de la Producción Científica (*) <p>- Los estudiantes que cursan los 24 créditos optativos entre las asignaturas marcadas con (*) obtienen la especialidad en Investigación.</p>
		Créditos impartidos: 76,45
	Máster en Gestión de Empresas	<ul style="list-style-type: none"> ✓ Prácticas Externas ✓ Trabajo de Fin de Máster ✓ Emprendimiento
	Créditos impartidos: 1,45	

	Máster en Emprendimiento e Innovación	<ul style="list-style-type: none"> ✓ Diagnóstico Estratégico y Gestión Emprendedora ✓ La Financiación para Nuevas Empresas Innovadoras ✓ Estrategia y Marketing para el Emprendedor ✓ Experiencias en Viveros de Empresas* ✓ Gestión de la Información ✓ Gestión Financiera del Proyecto Emprendedor ✓ Habilidades Directivas / Competencias Emprendedoras ✓ Responsabilidad Social y Gobernanza / Responsabilidad Social y Corporativa ✓ Trabajo de Fin de Máster
		Créditos impartidos: 26,80
	Máster en Economía	<ul style="list-style-type: none"> ✓ Prácticas Externas
		Créditos impartidos: 0,25

Centro	Titulación	Asignaturas
Facultad de Ciencias Jurídicas	Máster en Derecho Ambiental	<ul style="list-style-type: none"> ✓ Gestión de la Calidad Ambiental y Responsabilidad ✓ Empresa y Medioambiente
		Créditos impartidos: 3,90
Total créditos impartidos: 7,80	Máster en Estudios Avanzados en Administración y Derecho Público	<ul style="list-style-type: none"> ✓ Sociología de las Administraciones Públicas ✓ Trabajo de Fin de Máster
		Créditos impartidos: 3,90

Centro	Titulación	Asignaturas
Facultad de Turismo y Geografía	Máster en Técnicas de Análisis e Innovación Turística	<ul style="list-style-type: none"> ✓ Desarrollo y Gestión de Productos Específicos ✓ Gestión de la Calidad y la Relación con los Clientes ✓ Sistemas Tecnológicos Integrales de Comunicación y Distribución

Total créditos impartidos: 16,80		✓ Trabajo de Fin de Máster
		Créditos impartidos: 16,80

Centro	Titulación	Asignaturas
Facultad de Letras	Máster Interuniversitario en Estudios de Mujeres, Género y Ciudadanía	✓ Mujeres, Tiempo y Vida Cotidiana
		Créditos impartidos: 5,00
Total créditos impartidos: 6,00	Máster Interuniversitario en Antropología Médica y Salud Global	✓ Seminario de Estudios Avanzados
		Créditos impartidos: 1,00

Centro	Titulación	Asignaturas
Facultad de Enología	Máster en Bebidas Fermentadas	✓ Gestión Económica y Marketing
		✓ Trabajo de Fin de Máster
Total créditos impartidos: 3,90		Créditos impartidos: 3,90

Centro	Titulación	Asignaturas
--------	------------	-------------

Facultad de Ciencias de la Educación y Psicología	Máster en Formación del Profesorado de Educación Secundaria Obligatoria y Bachillerato, Formación Profesional y Enseñanza de Idiomas (especialidad Administración de Empresas)	<ul style="list-style-type: none"> ✓ Aprendizaje y Enseñanza de la Administración de Empresa ✓ Complementos de Formación Disciplinaria en Administración ✓ Prácticas Externas I ✓ Prácticas Externas II ✓ Trabajo de Fin de Máster
Total créditos impartidos: 36,05		
		Créditos impartidos: 36,05

Centro	Titulación	Asignaturas
Facultad de Enfermería	Máster en Investigación en Ciencias de la Enfermería	<ul style="list-style-type: none"> ✓ Investigación y Análisis Cuantitativo
Total créditos impartidos: 5,00		
		Créditos impartidos: 5,00

Centro	Titulación	Asignaturas
Escuela Técnica Superior de Ingeniería	Máster en Ingeniería Industrial	<ul style="list-style-type: none"> ✓ Gestión de Procesos Industriales ✓ Gestión de Proyectos Industriales ✓ Gestión Empresarial
Total créditos impartidos: 15,00		
		Créditos impartidos: 15,00

Centro	Titulación	Asignaturas
Escuela Técnica Superior de	Máster en Ingeniería Química	<ul style="list-style-type: none"> ✓ Dirección y Gestión de Empresas

Ingeniería Química		
Total créditos impartidos: 4,50		Créditos impartidos: 4,50

A las asignaturas indicadas se deben sumar 6,75 créditos correspondientes a la materia Orientación Profesional y Ciudadanía (currículum nuclear), común a todos los másteres oficiales impartidos en la Universitat Rovira i Virgili.

La siguiente tabla muestra la distribución de créditos entre los distintos tipos de estudios impartidos en cada centro.

Centro	Grados	Másteres oficiales	Total
Facultad de Economía y Empresa	1.136,20	104,95	1241,15
Facultad de Ciencias Jurídicas	175,05	7,80	182,85
Facultad de Turismo y Geografía	213,58	16,80	230,38
Facultad de Letras	27,00	6,00	33,00
Facultad de Enología	17,00	3,90	20,90
Facultad de Química	2,80		2,80
Facultad de Ciencias de la Educación y Psicología	-	36,05	36,05
Facultad de Enfermería	-	5,00	5,00
Escuela Técnica Superior de Ingeniería	39,00	15,00	54,00
Escuela Técnica Superior de Ingeniería Química	25,00	4,50	29,50
Currículum nuclear	-	6,75	6,75
Total	1.635,63	206,75	1.842,38

4.3. Doctorado

Título: Economía y Empresa

Departamentos colaboradores: Departamento de Gestión de Empresas y Departamento de Economía (URV).

Coordinación: Dr. Antonio Terceño Gómez (hasta enero 2016).

Dr. Juan Antonio Duro Moreno (desde febrero 2016).

El programa de doctorado de Economía y Empresa tiene como objetivo formar doctorados en el área de la economía y la empresa para que se integren, posteriormente, en el mundo académico y profesional. El amplio abanico de posibilidades que ofrece esta área y la importancia que se otorga al conocimiento de los instrumentos que se presentan hacen que el programa responda a la creciente necesidad de formación que exige el mercado laboral.

Grupos y líneas de investigación

Análisis Social y Organizativo (ASO):

- Dirección estratégica
- Estructura social y organizaciones
- Marketing y consumo
- Métodos cualitativos
- Organizaciones, migraciones y lenguas
- Recursos humanos

Factor Humano, Organizaciones y Mercados (FHOM):

- Dirección estratégica
- Marketing y consumo
- Métodos cualitativos
- Recursos humanos

Mercados y Análisis Financiero (MAF):

- Contabilidad y control de gestión
- Dirección financiera
- Empresa familiar

- Métodos cualitativos
- Finanzas
- Gestión de la empresa turística

Social & Business Research Laboratory

- Organización social del trabajo
- Finanzas
- e-Management
- Intangibles en la empresa

Grupo de Investigación en Organización y Decisiones Económicas (GIODE):

- Teoría de juegos

Título: Turismo y Ocio

El profesorado del DGE también participa en el programa de doctorado de Turismo y Ocio.

Grupos y líneas de investigación

Grupo de Investigación Cualitativa en los Mercados del Ocio y sus Organizaciones (CUALOCIO):

- Consumo de ocio y cultura / Nuevas formas de ocio digital

Grupo de Investigación en Factor Humano, Organizaciones y Mercados (FACTHUMA):

- Comunicación y turismo
- Construcción de marca
- Comportamiento organizativo y del consumidor

Grupo de Investigación en Responsabilidad Social, Sostenibilidad y Ética Empresarial (RESET)

- Gobernanza de destinos e instituciones turísticas

4.4. Máster en Dirección de Empresas

Como se ha indicado en el apartado 4.2, el DGE también tiene una presencia muy importante en el máster en Dirección de Empresas.

Coordinación: Dra. Maria Carme Molina Cobo (hasta diciembre de 2015)

Dra. Eleni Papaoikonomou (desde enero de 2016)

El objetivo general de este máster es formar profesionales e investigadores con conocimientos avanzados en el ámbito de la dirección de empresas.

En su orientación profesionalizadora, el máster pretende desarrollar las habilidades necesarias para alcanzar niveles de excelencia en competencias directivas y proporcionar una visión global de la organización que tenga en cuenta la importancia de las diferentes áreas funcionales y su interrelación. También pretende capacitar al estudiante para que pueda enfrentarse a los retos que plantea la toma de decisiones en el entorno cambiante, globalizado y altamente competitivo en que se desarrolla la actividad empresarial. Los titulados en este máster podrán desarrollar su actividad profesional en la dirección de empresas públicas o privadas o en cualquiera de sus áreas funcionales (marketing, producción, administración, gestión financiera, recursos humanos, etc.). Además, estarán capacitados para ejercer cargos de responsabilidad que impliquen dirigir personas y gestionar presupuestos, planes o proyectos en empresas de cualquier tamaño o sector productivo.

En su orientación de investigación, se pretende dotar a los estudiantes de las herramientas metodológicas de análisis necesarias para identificar y abordar problemas de investigación, así como darles a conocer las principales tendencias de investigación en las diferentes áreas de la economía de la empresa. Los titulados que hayan optado por la orientación de investigación podrán desarrollar su actividad como profesores universitarios o investigadores y tener acceso al doctorado de Economía y Empresa, doctorado con mención de excelencia.

Los créditos que se han impartido se distribuyen como sigue:

Itinerario	Asignaturas	Créditos
I. Profesionalizador / Investigación	<i>Obligatorias</i>	30
	<i>Optativas</i>	24
	<i>Trabajo de Fin de Máster</i>	6

TOTAL CRÉDITOS	60
-----------------------	-----------

4.5. Máster en Gestión de Empresas

Como se ha puesto de manifiesto en el apartado 4.2, el DGE también tiene una presencia muy destacada en estos estudios de máster.

Coordinación: Dr. Antoni Vidal Suñé

El máster se dirige a profesionales versátiles que se introducen en el ámbito de la gestión empresarial desde una formación previa distinta de la del ámbito de la empresa o la economía, tanto para desarrollar su propia actividad empresarial como para llevar a cabo tareas de gestión en las diferentes áreas funcionales de la empresa.

Los titulados en este máster podrán desarrollar su actividad profesional en la gestión de empresas en general o en cualquiera de sus áreas funcionales (contabilidad, finanzas, marketing, producción, recursos humanos...), así como en la identificación y explotación de potenciales oportunidades para emprender o en el asesoramiento.

Este máster no está disponible para nuevos alumnos. Por lo tanto, únicamente se ofrece a estudiantes que han cursado el primer curso.

Los créditos que componen el máster son:

Itinerario	Asignaturas	Créditos
1er. curso	<i>Obligatorias</i>	60
	<i>Optativas</i>	-
	<i>Créditos libres</i>	-
2.º curso	<i>Obligatorias</i>	42
	<i>Optativas</i>	12
	<i>Créditos libres</i>	6
TOTAL CRÉDITOS		120

4.6. Máster en Emprendimiento e Innovación

El DGE también tiene una presencia muy destacada en el máster en Emprendimiento e Innovación.

Coordinación: Dra. Laia Pié Dols

El objetivo del máster es formar universitarios que, al margen de su especialización académica, deseen tener un conocimiento profundo de las técnicas económicas, contables, financieras, organizativas y de estudios de mercado imprescindibles para la creación de una empresa innovadora.

La propuesta tiene una clara vocación transversal y su objetivo general muestra una doble dimensión: desde la vertiente profesional, fomenta el aprendizaje de las técnicas de gestión de proyectos y la planificación estratégica en contextos innovadores; desde la vertiente personal, favorece el trabajo en equipo y el liderazgo ético en los futuros emprendedores que apuestan por el cambio y la innovación.

En la actual coyuntura social y económica, el fomento del emprendimiento innovador se convierte en una estrategia clave para transitar hacia un modelo económico más sostenible y centrado en el capital humano. Por esta razón, este máster constituye una oferta de postgrado muy oportuna por su temática y la propia función estratégica de la figura del emprendedor innovador.

Los créditos que conforman el máster son los siguientes:

Itinerario	Asignaturas	Créditos
1er. Curso	<i>Obligatorias</i>	36
	<i>Optativas</i>	12
	<i>Trabajo de Fin de Máster</i>	12
TOTAL CRÉDITOS		60

4.7. Másteres y cursos propios de postgrado

Los másteres y cursos propios de postgrado organizados por profesorado del DGE son los siguientes:

Título: Máster en Finanzas y Gestión Bancaria (14.^a edición); curso de Extensión Universitaria en Finanzas y Gestión Bancaria (12.^a edición).

Entidades organizadoras: Facultad de Economía y Empresa, Departamento de Gestión de Empresas de la Universitat Rovira i Virgili, Fundación URV e Instituto de Estudios Financieros (IEF).

Con el apoyo de: VisualChart, Esfera Capital y Colegio de Economistas de Cataluña, y acreditado por la EFPA (Asociación Europea de Planificación Financiera), que otorga el título profesional del ámbito europeo de EFA (Asesor Financiero Europeo).

Dirección: Antonio Terceño Gómez, Antonio Rodríguez Ramos, Josep Soler y Pablo Larraga.

Coordinación: M. José Garbajosa Cabello.

Este máster se organiza con la participación del Instituto de Estudios Financieros (IEF), principal referente en la formación financiera de élite de Cataluña. El IEF forma parte, como único miembro del Estado español, de la Conferencia Mundial de Institutos de Formación Bancaria y Financiera, y ocupa actualmente la presidencia de la European Bank Training Network, principal federación europea de formación en el ámbito de las finanzas.

El máster en Finanzas y Gestión Bancaria pretende formar especialistas de alto nivel, tanto en la dimensión bancaria como en la instrumentación financiera, los mercados financieros y la dirección y administración financiera de las empresas. Proporciona al alumnado una formación integral para desarrollar tareas directivas y de gestión en la actividad financiera. Estas tareas comprenden la gestión bancaria, la gestión financiera de las empresas, el asesoramiento financiero y, en definitiva, el análisis bursátil y la gestión de carteras. Las personas interesadas que no cuenten con ninguna de las titulaciones universitarias requeridas para ser admitidas, pero que acrediten una experiencia profesional suficiente, pueden realizar el Curso de Extensión Universitaria de Finanzas y Gestión Bancaria. La formación es idéntica al máster, aunque el título otorgado acreditará únicamente que se ha superado el curso de extensión universitaria.

Las materias que componen el máster son las siguientes:

Áreas de materias	Asignaturas	Horas
I. Área de fundamentos (122 h)	Análisis de los Estados Financieros	20 h
	Matemática de las Operaciones Financieras	32 h
	Métodos Cuantitativos	30 h
	Derecho Financiero y Bancario	20 h

	Entorno Económico	20 h
II. Área de finanzas básicas (126 h)	Fundamentos Financieros y Mercados Financieros	38 h
	Mercados Financieros Internacionales	8 h
	Instrumentos Financieros Desintermediados	40 h
	Gestión Financiera Empresarial	20 h
	Operaciones y Servicios Bancarios	20 h
III. Área de especialización (172 h)	Análisis y Gestión del Riesgo Financiero	8 h
	Instrumentos Financieros Derivados	40 h
	Marketing Bancario	16 h
	Gestión de Carteras	46 h
	Seguros y Planes de Pensiones	12 h
	Fiscalidad de las Operaciones Financieras	20 h
	Aplicaciones Informáticas	30 h
V. Área de apoyo y debate	Seminarios, conferencias y sesiones de trabajo y debate	40 h
IV. Proyecto final	Elaboración y defensa de un proyecto final o trabajo práctico tutorizado	40 h

5. ACTIVIDAD DE INVESTIGACIÓN

5.1. Grupos de investigación

5.1.1. Grupos reconocidos como consolidados por la Generalitat

Análisis Social y Organizativo

CÓDIGO: 2014 SGR 819 GRC. Grupo consolidado. Reconocido y financiado por la Generalitat de Catalunya. Importe concedido: 24.000 euros.

Investigador principal: Ignasi Brunet Icart.

Personal investigador: Amado Alarcón Alarcón, Rafael Böcker Zavaro, Rosalía Cascón Pereira, Ana Beatriz Hernández Lara y Eleni Papaoikonomou.

Factor Humano, Organizaciones y Mercados

CÓDIGO: 2014 SGR 265 GRC. Grupo consolidado. Reconocido por la Generalitat de Catalunya.

Investigadora principal: Mireia Valverde.

Personal investigador: Dorina Chicu, Gilda María Hernández Maskivker, Maria del Mar Pàmies Pallisé y Gerard Anthony Ryan.

Mercados y Análisis Financiero

CÓDIGO: 2014 SGR 444 GRC. Grupo consolidado. Reconocido por la Generalitat de Catalunya.

Investigador principal: Antonio Terceño Gómez.

Personal investigador: M. Glòria Barberà Mariné, Fernando Campa Planas, Matías Carlos Ginieis, Aurelio Fernández Bariviera, Nicole Kalembe, Xiaoni Li, Àngels Niñerola Montserrat, Laia Pié Dols, Mario Ravioli, Maria Victòria Sánchez Rebull y Maria Teresa Sorrosal Forradellas.

Social & Business Research Laboratory

CÓDIGO: 2014 SGR 241 GRC. Grupo consolidado. Reconocido por la Generalitat de Catalunya.

Investigador principal: Ángel G. Belzunegui Eraso.

Personal investigador: Ana Acosta Sarmiento, Mario Arias Oliva, Jorge de Andrés Sánchez, David Dueñas Cid, Antonio Fernández García, Inmaculada Pastor Gosálbez, M. Teresa Torres Coronas y Francesc Valls Fonayet.

5.1.2. Otros grupos de investigación URV en que participan miembros del DGE

A continuación, se ofrece una relación de los grupos de investigación de la URV –sin considerar los grupos consolidados–, cuyo investigador principal pertenece al Departamento de Gestión de Empresas; se indican, además, todos los miembros del Departamento que pertenecen a ese grupo.

Economía y Gestión del Sector Turístico

Investigadora principal: Maria Victòria Sànchez Rebull.

Personal investigador: Fernando Campa Planas, Jaume Gené Albesa, Matías Carlos Ginieis, Ana Beatriz Hernández Lara, Àngels Niñerola Montserrat, Maria Dolors Pellicé Salvat, Laia Pié Dols y M. Àngels Travé Bautista.

Gestión Electrónica (e-Management)

Investigador principal: Mario Arias Oliva.

Personal investigador: Jorge de Andrés Sánchez, Aurelio Fernández Bariviera, Ricard Monclús Guitart, Araceli Rodríguez Merayo, Mar Souto Romero, M. Teresa Torres Coronas y María Arántzazu Vidal Blasco.

Grupo de Investigación Cualitativa en los Mercados de Ocio y de sus Organizaciones

Investigadora principal: M. Ercilia García Álvarez.

Personal investigador: Pau Galiana Llasat y Sheila Sánchez Bergara.

RESET: Responsabilidad Social, Sostenibilidad y Ética Empresarial

Investigadora principal: Dolors Setó Pàmies.

Personal investigador: Jesús J. Angla Jiménez, Eleni Papaoikonomou y Maria Noemí Rabassa Figueras.

ROC: Recursos Organizativos y Competitividad Empresarial

Investigador principal: Antoni Vidal Suñé.

Personal investigador: Xabier Zigor Allué Martí, Eugenia Altaba Dolz, Albert Fonts Ribas, Pau Galiana Llasat, María Belén López Panisello, Juan Andrés Pons Gregori, Gerard Vallduví Botet y Marta Zaragoza Domingo.

Utilidad de la Información Financiera y Armonización Internacional

Investigador principal: Jesús J. Angla Jiménez.

Personal investigador: Ramon Maria Burrut Ribes, Ricard Monclús Guitart, Araceli Rodríguez Merayo, M. Àngels Travé Bautista y María Arántzazu Vidal Blasco.

Otros grupos de investigación de la URV en que participan miembros del DGE:

Del Colonialismo al Mundo Global

Dirigido por Jordi Àngel Carbonell Pallarès, con personal investigador del DGE: Mario Arias Oliva, Ricard Monclús Guitart, M. Teresa Torres Coronas y María Arántzazu Vidal Blasco.

Grupo de Investigación en Organizaciones y Decisión Económicas

Dirigido por Carolina Manzano Tovar, con personal investigador del DGE: Jordi Andreu Corbatón, Francesc Llerena Garrés y Misericòrdia Vilella Bach.

Grupo de Investigación Qure (Quantitative Urban and Regional Economics)

Dirigido por Luis Díaz Serrano, con personal investigador del DGE: Daniel Liviano Solís.

5.2. Proyectos de investigación financiados

Se incluyen a continuación los proyectos que han tenido actividad durante el curso 2015-16, aunque se hayan iniciado en cursos anteriores o finalicen en cursos posteriores, si el investigador principal pertenece al DGE.

Alarcón Alarcón, A. (investigador principal). **Böcker Zavaro, R.; Deusdad Ayala, B.; Martínez Iglesias, M.; Heyman, J. Mc.; Pradilla Cardona, M. A.; Vázquez Silva, I.** (investigadores). “Racionalización lingüística del trabajo”. Organismo: MEYC (Ministerio de Economía y Competitividad). Programa: ACSO (Área ANEP de Ciencias Sociales). Duración: desde el 1 de febrero de 2013 hasta el 31 de enero de 2016. Código: FFI2012-33316.

Alarcón Alarcón, A. (investigador principal). **Pym, A. D.; Vidal Suñé, A.; Muiños Villaverde, M. J.; Molina Cobo, M. C.; Corbella Domènech, T.; Ginieis Iribarren, M. C.; Sorrosal Forradellas, M. T.; Böcker, R.; Heyman, J. Mc.; Sorolla Vidal, N.** (investigadores). “Ocupaciones y lenguaje.

Diseño de la escala Intensidad Lingüística del Trabajo y aplicación a los sistemas estándar de clasificación ocupacional”. Organismo: MEYC (Ministerio de Economía y Competitividad). Programa: ACSO (Área ANEP de Ciencias Sociales). Duración: desde el 1 de enero de 2016 hasta el 31 de diciembre de 2018. Código: CSO2015-64247-P.

Arias Oliva, M. y Boto Varela, G. (investigadores principales). **Serrano Coll, M.; Pérez-Portabella López, A.; Sureda Jubany, M.; Castellà Surribas, S. J.; Lozano López, E. M.; Baryosef, N. B.; Kühnel, B.; Angheben, M.; Justin Kroesen, J.; Lucherini, V.; Zanetti, N.; Lozano Pérez, S.; Gutiérrez Cortines, C.** (investigadores). “Landscape and identitarian heritage of Europe: Cathedral cities as living memories”. Organismo: OLCX (Obra Social Fundació ”La Caixa”). Duración: desde el 1 de febrero de 2016 hasta el 31 de enero de 2018. Código: 2015ACUP00059.

Belzunegui Eraso, A. G. (investigador principal). “L'Església ortodoxa i la dinàmica comunitària dels residents rumanesos a Catalunya: una anàlisi de xarxes”. Organismo: OLCX (Obra Social Fundació ”La Caixa”). Duración: desde el 1 de febrero de 2016 hasta el 31 de enero de 2018. Código: 2015RELIG 00001.

Brunet Icart, I. (investigador principal). **Böcker Zavaro, R.; Papaioikonomou, E.; Hernández Lara, A. B.; Cascón Pereira, R.; Redondo Sama, G.; Catalin Mara, L.** (investigadores). “Formació professional i pimes: el repte de la innovació a Catalunya”. Organismo: OLCX (Obra Social Fundació ”La Caixa”). Duración: desde el 28 de febrero de 2015 hasta el 27 de febrero de 2017. Código: 2014ACUP00077.

Cascón Pereira, R. (investigadora principal). **Barbarà Molinero, A.; Scullion, H.; Papaioikonomou, E.** (investigadores). “Explorant l'impacte de les experiències internacionals en la identitat i els significats”. Organismo: UROV (Universitat Rovira i Virgili). Duración: desde el 1 de julio de 2014 hasta el 31 de diciembre de 2015. Código: 2014LINE-04.

Pastor Gosálbez, I. (investigadora principal). “Equality training network: EU contributions to gender mainstreaming and citizenship”. Organismo: EACE (Education, Audiovisual and Culture Executive Agency). Programa: EJMN (Erasmus+ Jean Monnet Networks). Duración: desde el 1 de septiembre de 2014 hasta el 31 de agosto de 2017. Código: 553287-EPP-1-2014-1-ES-EPPJMO-NETWORK.

Ryan, G. A. (investigador principal). **Fehérvölgyi, B.; Valverde, M.; Pàmies Pallisé, M. M.; Hernández Maskivker, G. M.; Chicu, D.** (investigadores). “International Social Innovation

Competition for Students and Adult Learners”. Organismo: OAPEE (Organismo Autónomo Programas Educativos Europeos). Programa: KA2C - ERASMUS+ KA2: Cooperation for innovation and the exchange of good practices. Duración: desde el 1 de septiembre de 2014 hasta el 31 de agosto de 2017. Código: 14/KA2HE/2367.

Terceño Gómez, A. (investigador principal). **Vigier, H. P.; Guercio, M. B.; Briozzo, A.; Barberà Mariné, M. G.; Cadenasso, S.; Fernández Bariviera, A.; Castillo, N. G.; Martínez, L. B.; Milanesi, G.; Pesce, G.; Savoretti, A. A.; Tesan, C. G.; Oliveras, G.; Della Valentina, F.** (investigadores). “La elección de una forma jurídica y el acceso a la financiación externo de las pymes. Un estudio empírico”. Organismo: ANPCyT (Agencia Nacional de Promoción Científica y Tecnológica). Programa: Fondo para la Investigación Científica y Tecnológica (FonCyT). Duración: desde el 1 de enero de 2013 hasta el 31 de diciembre de 2015. Código: PICT-2012-0990.

5.3. Tesis doctorales inscritas de miembros del Departamento

Acosta Sarmiento, A. “Las políticas de igualdad en las universidades españolas: un estudio desde el análisis de redes”. Directora: Pastor Gosálbez, I.

Aguilar Cunill, C. “La división sexual del trabajo en la industria química de Tarragona”. Directores: Brunet Icart, I. y Alarcón Alarcón, A.

Burrut Ribes, R. M. “La evolución de la contabilidad durante el siglo XIX, a través de la casa Müller”. Director: Terceño Gómez, A.

Fabregat Aibar, L. “El comportamiento de los fondos de inversión: un análisis de los factores de supervivencia”. Directores Barberà Mariné, M. G. y Terceño Gómez, A.

Fonts Ribas, A. “Análisis multivariante de la variabilidad en el consumo de recursos en los centros hospitalarios españoles”. Directores: Carles Lavila, M. y Vidal Suñé, A.

Garbajosa Cabello, M. J. “Programación borrosa. Aplicaciones a la gestión financiera”. Directores: Sorrosal Forradellas, M. T. y Terceño Gómez, A.

Gonzales Bustos, J. P. “Modelos de negocio y competitividad empresarial”. Directora: Hernández Lara, A. B.

Gottardello, D. “Plagiarism management in higher education”. Directores: Llopis Taverner, J. y Valverde, M.

Kalemba, N. “The airline transportation industry”. Director: Campa Planas, F.

López Panisello, B. “Estratègies d’integració al sistema sanitari”. Directores: Carles Lavila, M. Y Vidal Suñé, A.

Mara, L. C. “Estratègies formatives i competències en innovació. La formació professional a Catalunya”. Director: Brunet Icart, I.

Márquez Álvarez, N. “Programación lineal borrosa. La planificación de proyectos en un ambiente de incertidumbre”. Director: Santoyo González, F.

Moral Martín, J. D. “La «clase laboriosa». Orígenes y transformaciones de las organizaciones laborales de los trabajadores preindustriales”. Director: Brunet Icart, I.

Morlà Folch, T. “L’impacte social de la formació en professions creatives. Estudi de cas en l’àmbit de l’arquitectura i la biotecnologia”. Director: Brunet Icart, I.

Niñerola Montserrat, À. “Factores de éxito en la internacionalización de las empresas españolas en China”. Directora: Sánchez Rebull, M. V.

Ravioli, M. “El impacto de la normativa bancaria de Basilea en el otorgamiento del crédito en Latinoamérica”. Director: Terceño Gómez, A.

Sánchez Bergara, S. “Ocio y turismo en la era digital: análisis del marco regulatorio de la propiedad intelectual y sus implicaciones para las empresas turísticas y de ocio”. Directora: García Álvarez, M. E.

Ubalde Buenafuente, J. “Language and work in informational society”. Director: Alarcón Alarcón, A.

5.4 Tesis doctorales leídas en el Departamento durante el curso 2015-16

Barbarà Molinero, A. (30-10-2015). “Investigating the factors influencing Professional Identity on First-Year University students: an exploratory study”. Directores: Cascón Pereira, R. y Hernández Lara, A. B.

Dueñas Cid, D. (02-11-2015). “El camp d’acció estratègic veïnal de la ciutat de Tarragona: organitzacions, lideratges i xarxes”. Director: Belzunegui Eraso, A. G.

Samper Martínez, A. (09-11-2015). “Digital Leisure: The Social Side of Social Network Games’ Co-creative Business Model”. Directora: García Álvarez, M. E.

Romeu Crusat, S. (10-12-2015). “Outsourcing de recursos humanos: prácticas y factores de éxito”. Directores: Valverde, M. y González Ramírez, M. R.

Bernasconi Melucci, E. (21-12-2015). “Innovación y competitividad empresarial”. Director: Brunet Icart, I.

Miralles Amoros, M. A. (22-12-2015). “El sistema regional de innovación en la Comunidad Valenciana: un caso aplicado a la industria de componentes del sector calzado”. Director: Belzunegui Eraso, A. G.

Càmara Turull, X. (15/01/2016). “Efecto de la crisis en la estructura de capital y predicción del fracaso empresarial del sector químico español: un análisis mediante mapas autoorganizados”. Directores: Sorrosal Forradellas, M. T. y Fernández Izquierdo, M. A.

Guspi Bori, F. (04-02-2016). “Growth Catalysts in Successful Academic Spin Offs: The Case of Catalonia”. Directora: García Álvarez, M. E.

5.5. *Libros y capítulos de libros publicados en editoriales de reconocido prestigio incluidos en la base de datos SPI (Scholarly Publishers Indicators)**

*En este apartado se presentan los libros y capítulos de libros publicados entre las 50 mejores editoriales, nacionales e internacionales, según la base de datos SPI.

Alarcón Alarcón, A.; Tergborg, R. (2015). “Introducción. Lengua española, contacto lingüístico y globalización”. *Lengua española, contacto lingüístico y globalización*. México D. F. (Estados Unidos Mexicanos). Editorial: Universidad Nacional Autónoma de México, pp. 11-29. [ISBN: 978-607-02-7391-9]

Belzunegui Eraso, A. G.; Urteaga Olano, E.; Valls Fonayet, F. (2015). “La précarité de la jeunesse en Espagne: la nouvelle question sociale”. *Jeunesses Précaires*. Marc Henry Soulet (ed.). Fribourg (Suiza). Editorial: Academic Press Fribourg, pp. 89-108. [ISBN: 978-2-8271-1104-6]

Belzunegui Eraso, A. G. (2016). “La evolución del terrorismo en Europa y la cuestión religiosa”. *Retos actuales de la seguridad*. Fernández Rodríguez, J. C.; Payá, C.; Martín Ramírez, J. (eds.). Madrid. Editorial: Thomson Reuters Aranzadi, pp. 511-521. [ISBN: 978-84-9135-273-0]

Brunet Icart, I.; Gregori, A. (2015). “La participación laboral de las mujeres. El caso de los *spin-offs* universitarios”. Canales, R. A.; Godínez, J. A. y Rendón, L. *Incubación de empresas, actividad emprendedora y generación de conocimiento en el marco de la relación empresa-universidad-gobierno*. México D. F. (Estados Unidos Mexicanos). Editorial: Universidad Nacional Autónoma de México, pp. 227-246. [ISBN: 978-607-422-676-8]

Brunet Icart, I.; Rodríguez Soler, J. (2015). “Territorio, industria y formación profesional. Los casos de Aragón y Cataluña”. Valencia. Editorial: Ed. Tirant lo Blanch, pp. 1-291. [ISBN: 978-84-16349-21-0]

Brunet Icart, I.; Mara, L. C. (2016). “Las organizaciones”. *La sociedad desde la sociología. Una introducción a la sociología general*. Madrid. Editorial: Tecnos, pp. 415-442. [ISBN: 978-84-309-6939-5]

Brunet Icart, I.; Pizzi, A.; Moral Martín, J. D. (2016). “Sistemas laborales comparados. Las transformaciones de las relaciones de empleo en la era neoliberal”. Barcelona. Editorial: Anthropolos. [ISBN: 978-84-16421-35-0]

Dueñas Cid, D. (2015). “Social Analysis and Methodological transitions in Social, Artistic and Research Projects”. *Stratégies d’enquête et de création artistique*. París (República Francesa). Editorial: L’Harmattan. [ISBN: 978-2-343-05140-6]

Dueñas Cid, D.; Ochoa Cañigüeral, L. (2015). “Climate change and health related challenges as a trigger for educational opportunities to foster social knowledge and action”. *Climate Change and Health: improving resilience and reducing risks*. Cham (Suiza). Editorial: Springer International Publishing, pp. 297-312. [ISBN: 978-3-319-24658-1]

Gil-Aluja, J.; Terceño Gómez, A.; Ferrer, J. C.; Merigó, J. M.; Linares, S. (eds.). (2015). “Scientific Methods for the Treatment of Uncertainty in Social Sciences”. Berlín (Alemania). Editorial: Springer. [ISBN: 978-3-319-19703-6]

Ginieis Iribarren, M.; Sánchez Rebull, M. V.; Papoikonomou, E. (2015). “Una representación de los costes de personal de las aerolíneas comerciales en el continente europeo”. *La eficiencia del transporte como objetivo de la actuación de los poderes públicos: liberalización y responsabilidad*. Madrid. Editorial: Marcial Pons, Ediciones Jurídicas y Sociales, S.A., vol. 1, pp. 733-744. [ISBN: 978-84-16402-83-0]

Moreno Gené, J.; Romero Burillo, A. M.; Argumosa Villar, L.; Boada Grau, J.; Boada Cuerva, M.; Dueñas Cid, D.; Fernández García, A.; Ficapal Cusí, P.; Valle Muñoz, F. J. (2016). “Empleo juvenil. Entre el desempleo y la precariedad”. Valencia. Editorial: Tirant lo Blanch. [ISBN: 978-84-9119-642-6]

Parella, S.; Alarcón Alarcón, A. (2015). “Preferencias lingüísticas de los descendientes de inmigrantes en Barcelona”. *Lengua Española, Contacto Lingüístico y Globalización*. México D. F. (Estados Unidos Mexicanos). Editorial: Universidad Nacional Autónoma de México, pp. 319-340. [ISBN: 978-607-02-7391-9]

Terceño Gómez, A.; Fabregat-Aibar, L.; Sorrosal Forradellas, M. T.; Barberà Mariné, M. G. (2016). “Mutual funds survival in Spain using self-organizing maps”. *Modeling and Simulation in*

Engineering, Economics and Management. Cham (Suiza). Editorial: Springer International Publishing, vol. 254 LNBIP, pp. 61- 68. [ISBN: 978-3-319-40505-6]

Tergborg, R. Alarcón Alarcón, A.; Neri, L. (coords). (2015). “Lengua Española, Contacto Lingüístico y Globalización”. México D. F. (Estados Unidos Mexicanos). Editorial: Universidad Nacional Autónoma de México. [ISBN: 978-607-02-7391-9]

5.6. Otros libros y capítulos de libros

Alarcón Alarcón, A. (2015). “Llengua i professió”. *Anàlisi de l'enquesta d'Usos Lingüístics de la Població 2013. Direcció General de Política Lingüística. Departament de Cultura*. Barcelona. Editorial: Generalitat de Catalunya. [ISBN: 978-84-393-9307-8]

Belzunegui Eraso, A. G. (2015). “Pluralisme religiós i singularització de la secularització a Espanya: el paper de l'Església Catòlica”. *Miscel·lània d'homenatge al cardenal Lluís Martínez Sistach*. Barcelona. Editorial: Ediciones de la Facultad de Teología de Cataluña, vol. 1, pp. 199-218. [ISBN: 978-84-944840-2-5]

Belzunegui Eraso, A. G.; Dueñas Cid, D. (2015). “The Role of Women in the Development of New Religious Movements in Latin America: The Case of Pentecostalism”. Ford, Theron & Glimps, Blanche (eds.) *Gender and Diversity Issues in Religious-Based Institutions and Organizations*. Hershey (EEUU). Editorial: IGI Global, cap. 10, pp. 224-248. [ISBN: 9781466687721]

Brunet Icart, I.; Das, S.; Santamaria, C. A. (2016). “Innovation Policy of large European chemical companies”. *Competitiveness for industry, science and education*. Guadalajara (Estados Unidos Mexicanos). Editorial: Universidad de Guadalajara, pp. 77-121. [ISBN: 978-607-9490-04-1]

Das, S.; Brunet Icart, I. (2016). “Innovation policy of European Chemical companies”. Tarragona. Editorial: Publicacions URV, pp. 1-204. [ISBN: 978-84-8424-480-6]

Dueñas Cid, D.; Pérez Portabella, T.; Sánchez Cervelló, J.; Arias Oliva, M.; Verrier Delahaie, J.; Miravé, V.; Farreras, J.; Macías, H.; Castellví, A.; Manresa, R.; Guinovart, D. (2015). “‘Aprender a participar y representar’ Proyecto conjunto Universidad-Escuela”. *Investigar para*

acompañar el cambio educativo y social. El papel de la Universidad. Santander. Editorial: AUFOP - Universidad de Cantabria, pp. 131-138. [ISBN: 978-84-697-1382-2]

García Álvarez, M. E.; Samper Martínez, A.; López Sintas, J. (2015). “La experiencia co-creativa del jugador de Social Network Games: del compromiso a la pérdida en la reconfiguración del modelo de negocio”. *La construcción social de la experiencia de ocio cultural.* Barcelona. Editorial: Omnia Science, pp. 254-278. [ISBN: 978-84-944229-9-7]

Giménez- Gómez, J. M.; Vilella Bach, M. (2015). *Mètodes quantitativs per l'anàlisi econòmica.* Tarragona. Editorial: Publicacions URV. [ISBN: 978-84-8424-393-9]

López Sintas, J.; García Álvarez, M. E.; Sánchez Bergara, S. (2016). “The social construction of music markets: copyright and technology in the digital age”. *The social construction of culture markets: between incentives to creation and access to culture.* Barcelona, Editorial: Omnia Science. pp. 101-121. [ISBN: 978-84-944673-1-8]

Marqués, L.; Espuny, C.; Rabassa Figueras, M. N. (2015). “Planning the learning of general competences using 3D virtual environments”. *Teaching and learning in digital worlds. Strategies and issues in higher education.* Tarragona. Editorial: Publicacions URV, pp. 117-127. [ISBN: 978-84-8424-376-2]

Pastor Gosálbez, I.; Blanco, A. I.; Rodríguez, A.; Acosta Sarmiento, A.; Pontón Merino, P.; Belzunegui Eraso, A. G. (2016). “Fostering Entrepreneurship at the Spanish University: Does Gender Matter?”. Luísa Cagica Carvalho (ed.). *Handbook of Research on Entrepreneurial Success and its Impact on Regional Development.* Hershey (EEUU). Editorial: IGI Global, pp. 754-781. [ISBN: 9781466695672]

Pontón Merino, P.; Pastor Gosálbez, I.; Acosta Sarmiento, A.; Belzunegui Eraso, A. G. (2015). “Femicide and Gender Based Violence in Spain”. *Finding solutions for a post-crisis society: 1st International Virtual SBRLab Conference.* Tarragona. Editorial: Publicacions URV, pp. 308-325. [ISBN: 978-84-8424-410-3]

Sorolla Vidal, N. (coord). (2016). “Llengua i origen geogràfic”. *El coneixement del català 2011. Anàlisi sociolingüística del cens de població del 2011.* Barcelona. Editorial: Generalitat de Catalunya, pp. 1-171. [ISBN: 978-84-393-9425-9]

Sorolla Vidal, N. (2016). “La Franja: xarxes i substitució lingüística en temps real”. *Jornades de la Secció Filològica de l'IEC a Móra la Nova*. Barcelona. Editorial: Institut d'Estudis Catalans, pp. 63-81. [ISBN: 978-84-9965-299-3]

Souto Romero, M.; Torres Coronas, T.; Arias Oliva, M. (2015). “Las emociones: una asignatura pendiente en la gestión de profesionales”. *Finding solutions for a post-crisis society: 1rst International Virtual SBRLab Conference*. Tarragona. Editorial: Publicacions URV, pp. 434-448. [ISBN: 978-84-8424-410-3]

Torres Coronas, T.; Vidal Blasco, M. A. (2016). “Becoming a successful entrepreneur through emotional intelligence development”. *Handbook of Research on Learning Outcomes and Learning Opportunities in the Digital Age, Edited by Victor C.X. Wang, Florida Atlantic University, USA*. Hershey (EEUU). Editorial: IGI Global, cap. 9, pp. 199-221. [ISBN: 9781616929060]

Vila Moreno, F. X.; Sorolla Vidal, N. (2016). “Llengua i origen geogràfic”. *El coneixement del català 2011. Anàlisi sociolingüística del cens de població del 2011*. Barcelona. Editorial: Generalitat de Catalunya, vol. 16, cap. 6, pp. 104-124. [ISBN: 978-84-393-9425-9]

5.7. Artículos publicados en revistas incluidas en el Institute for Scientific Information (ISI Web of Knowledge)

Atay, A.; Llerena Garrés, F.; Núñez Oliva, M. (2016). “Generalized three-sided assignment markets: core consistency and competitive prices”. *Top*, vol. 24, pp. 572-593. [ISSN: 1134-5764]. Cuartil 2015: Operations Research & Management Science Q3.

Bretxa, V.; Comajoan, Ll.; Ubalde Buenafuente, J.; Vila, F. X. (2016). “Changes in the Linguistic Confidence of Primary and Secondary Students in Catalonia: A Longitudinal Study”. *Language, Culture and Curriculum*, 29 (1) pp. 56-72. [ISSN: 0790-8318]. Cuartil 2015: Education & Educational Research Q3, Linguistics Q2.

Calleja Cortés, P.; Llerena Garrés, F. (2016). “Rationality, aggregate monotonicity and consistency in cooperative games: some (im)possibility results”. *Social Choice and Welfare*, pp. 1-24. [ISSN: 0176-1714]. Cuartil 2015: Economics Q3, Social Sciences, Mathematical Methods Q4.

Cascón Pereira, R.; Chillas, S.; Hallier, J. (2016). "Role-meanings as a critical factor in understanding doctor managers' identity work and different role identities". *Social Science & Medicine*, vol. 170, pp. 18-25. [ISSN: 0277-9536]. Cuartil 2015: Public, Environmental & Occupational Health Q1, Social Sciences, Biomedical Q1.

Chicu, D.; Valverde, M.; Ryan, G. A.; Batt, R. (2016). "The Service-Profit Chain in Remote Service Encounters". *Journal Of Service Theory And Practice*, vol. 26, pp. 616-641. [ISSN: 2055-6225]. Cuartil 2015: Business Q4.

Dueñas Cid, D.; Pontón Merino, P.; Belzunegui Eraso, A. G.; Pastor Gosálbez, I. (2016). "Discriminatory Expressions, the Young and Social Networks: The Effect of Gender". *Comunicar*, vol. 24, pp. 67-76. [ISSN: 1134-3478]. Cuartil 2015: Communication Q1, Education & Educational Research Q1.

Fernández Bariviera, A.; Guercio, M. B.; Martínez, L. B.; Rosso, O. A. (2015). "A permutation information theory tour through different interest rate maturities: the LIBOR case". *Philosophical Transactions of the Royal Society of London Series A-Mathemat*, vol. 373. [ISSN: 1364-503X]. Cuartil 2015: Engineering (miscellaneous) Q1, Mathematics (miscellaneous) Q2, Physics and Astronomy (miscellaneous) Q1.

Fernández Bariviera, A.; Martín, M. T.; Plastino, A.; Vampa, V. (2016). "LIBOR troubles: Anomalous movements detection based on maximum entropy". *Physica A*, vol. 449, pp. 401-407. [ISSN: 0378-4371]. Cuartil 2015: Physics, Multidisciplinary Q2.

Fernández Bariviera, A.; Martínez, L. B.; Rosso, O. A.; Guercio, M. B. (2016). "LIBOR at crossroads: Stochastic switching detection using information theory quantifiers". *Chaos Solitons & Fractals*, vol. 88, pp. 172-182. [ISSN: 0960-0779]. Cuartil 2015: Mathematics, Interdisciplinary Applications Q2, Physics, Multidisciplinary Q2, Physics, Mathematical Q2.

Fitó Bertrán, A.; Hernández Lara, A. B.; Serradell López, E. (2015). "The effect of competences on learning results: An educational experience with a business simulator". *Computers in Human Behavior*, vol. 51, pp. 910-914. [ISSN: 0747-5632]. Cuartil 2015: Psychology Q1, Multidisciplinary, Psychology, Experimental Q1.

García Álvarez M. E.; Sánchez Bergara, S.; López Sintas, J. (2016). “Regulating copyright in the digital age in Spain: the Sinde law”. *Queen Mary Journal Of Intellectual Property*, vol. 6, pp. 236-247. [ISSN: 2045-9807]. Cuartil 2015: Law Q4.

Giménez Gómez, J. M.; Vilella Bach, M. y Teixidó Figueras, J. J. (2016). “The global carbon budget: a conflicting claims problem”. *Climatic Change*, 136 (3), pp. 693-703. [ISSN: 0165-0009]. Cuartil 2015: Environmental Sciences Q1, Meteorology & Atmospheric Sciences Q1.

Giner, E.; Ruiz, L.; Serrano Alfonso, M. A.; Valls, R. (2016). “Free Women's contributions to working class women's sexual education during the Spanish Civil War (1936-1939) and beyond”. *Teachers College Record*, vol. 118. [ISSN: 0161-4681]. Cuartil 2015: Education & Educational Research Q3.

Pàmies Pallisé, M. M.; Ryan, G. A.; Valverde, M. (2016). “Uncovering the silent language of waiting”. *Journal Of Services Marketing*, vol. 30, pp. 427-436. [ISSN: 0887-6045]. Cuartil 2015: Business Q3.

Pàmies Pallisé, M. M.; Ryan, G. A.; Valverde, M. (2016). “What is going on when nothing's going on? Exploring the role of the consumer in shaping waiting situations”. *International Journal Of Consumer Studies*, vol. 40, pp. 211-219. [ISSN: 1470-6423]. Cuartil 2015: Business Q3.

Pàmies Pallisé, M. M.; Ryan, G. A.; Valverde, M. (2016). “How intervention can empower children as consumers in dealing with advertising”. *International Journal Of Consumer Studies*, vol. 40, pp. 601-609. [ISSN: 1470-6423]. Cuartil 2015: Business Q3.

Panisello Chavarria, M. L.; Pastor Gosálbez, I. (2015). “Salud con igualdad. Una propuesta para la incorporación de la perspectiva de género en los sistemas sanitarios”. *Ciencia & Saude Coletiva*, vol. 20, pp. 1555-1563. [ISSN: 1413-8123]. Cuartil 2015: Public, Environmental & Occupational Q4.

Papaoikonomou, E.; Cascón Pereira, R.; Ryan, G. A. (2016). “Constructing and communicating an ethical consumer identity: A Social Identity Approach”. *Journal Of Consumer Culture*, vol. 16, pp. 209-231. [ISSN: 1469-5405]. Cuartil 2015: Cultural Studies Q1, Sociology Q1.

Ryan, G. A.; Pàmies Pallisé, M. M.; Valverde, M. (2015). “WWW= Wait, Wait, Wait: Emotional reactions to waiting on the Internet”. *Journal Of Electronic Commerce Research*, vol. 16, pp. 261-275. [ISSN: 1526-6133]. Cuartil 2015: Business Q3.

Scherger, V.; Terceño Gómez, A.; Vigier, P. H.; Barberà Mariné, M. G. (2015). “Detection and assessment of causes in business diagnosis”. *Economic Computation And Economic Cybernetics Studies And Research*, vol. 49, pp. 211-230. [ISSN: 0424-267X]. Cuartil 2015: Economics Q4, Mathematics, Interdisciplinary Applications Q4.

Ustrov, Y.; Valverde, M.; Ryan, G. A. (2016). “Insights into emotional contagion and its effects at the hotel front desk”. *International Journal Of Contemporary Hospitality Management*, vol. 28. [ISSN: 0959-6119]. Cuartil 2015: Hospitality, Leisure, Sport & Tourism Q1, Management Q2.

Valls Fonayet, F. (2015). “El impacto de la crisis entre los jóvenes en España”. *Revista de Estudios Sociales*. Universidad de los Andes, pp. 134-149. [ISSN: 0123-885X]. Cuartil 2015: Social Issues Q4, Social Sciences, Interdisciplinary Q4.

Valor, C.; Papaoikonomou, E. (2016). “Illusions and Delusions: Timebanking in Spain”. *Revista Internacional de Sociologia*, 74(1), pp. 729-743. [ISSN: 0034-9712]. Cuartil 2015: Sociology Q4.

Zambrano, E.; Hernando, A.; Fernández Bariviera, A.; Hernando, R.; Plastino, A. (2015). “Thermodynamics of firms' growth”. *Journal Of The Royal Society Interface*, vol. 12. [ISSN: 1742-5689]. Cuartil 2015: Multidisciplinary Sciences Q1.

Zunino, L.; Fernández Bariviera, A.; Guercio, M. B.; Martinez, L. B.; Rosso, O. A. (2016). “Monitoring the informational efficiency of European corporate bond markets with dynamical permutation min-entropy”. *Physica A*, vol. 456, pp. 1-9. [ISSN: 0378-4371]. Cuartil 2015: Physics, Multidisciplinary Q2.

5.8. Artículos publicados en revistas incluidas en la base de datos SCOPUS

Banchieri, L. C.; Campa Planas, F.; Sánchez Rebull, M. V. (2016). “What to avoid when you are implementing a BSC? From success to failure”. *Problems and Perspectives in Management*, vol. 14, pp. 91-101. [ISSN: 1727-7051]. Cuartil 2015: Business and International Management Q3, Strategy and Management Q4.

Càmara Turull, X.; Fernández Izquierdo, M. Á.; Sorrosal Forradellas, M. T. (2016). “How do different time spans affect the prediction accuracy of business failure?”. *Fuzzy Economic Review*, vol. 20, pp. 71-89. [ISSN: 1136-0593]. Cuartil 2015: Economics and Econometrics Q4.

Campa Planas, F.; Banchieri, L. C. (2016). “Estudio sobre la homogeneidad en la aplicación del USALI en el sector hotelero”. *Cuadernos de Turismo*, pp. 17-35. [ISSN: 1139-7861]. Cuartil 2015: Geography, Planning and Development Q4, Nature and Landscape Conservation Q4, Tourism, Leisure and Hospitality Management Q4.

Campa Planas, F.; Kalemba, N.; Banchieri, L. C.; Magáz Pérez, J. (2016). “Management information used by Spanish Airlines for the financial decision making process: an exploratory study”. *Investment Management and Financial Innovations*. [ISSN: 1812-9358]. Cuartil 2015: Business and International Management Q3, Economics and Econometrics Q3, Finance Q3, Strategy and Management Q3.

De Andrés Sánchez, J. (2015). “Evaluación de la sensibilidad de la cuota de los préstamos a interés variable a la variación del índice de referencia. Evidencia empírica en el mercado hipotecario español en el periodo 2009-2013”. *Investigaciones Europeas de Dirección y Economía de la Empresa*, vol. 21, pp. 148-157. [ISSN: 1135-2523]. Cuartil 2015: Business and International Management Q3, Economics and Econometrics Q1, Marketing Q3, Strategy and Management Q4.

Fernández Vázquez, Y.; Campa Planas, F.; Sánchez Rebull, M. V. (2015). “Estrategia económica y financiera de las empresas del sector de la construcción en España durante el periodo 2008-2012”. *Revista Galega de Economía*, vol. 24-2 (2015), pp. 5-16. [ISSN: 1132-2799]. Cuartil 2015: Economics and Econometrics Q4.

Gonzales Bustos, J. P.; Hernández Lara, A. B. (2016). “Corporate governance and innovation: A systematic literature review”. *Corporate Ownership and Control*, vol. 13, pp. 33-45. [ISSN: 1727-9232]. Cuartil 2015: Business, Management and Accounting (Miscellaneous) Q3.

Niñerola Montserrat, À.; Sánchez Rebull, M. V. (2016). “La empresa española en China: formas y barreras de entrada”. *Intangible Capital*, vol. 12, pp. 223-245. [ISSN: 1697-9818]. Cuartil 2015: Accounting Q4, Business and International Management Q3, Education Q3, Management of

Technology and Innovation Q3, Organizational Behavior and Human Resource Management Q3, Strategy and Management Q3.

Niñerola Montserrat, À.; Campa Planas, F.; Hernández Lara, A. B.; Sánchez Rebull, M. V. (2016). “The experience of Meliá Hotels International in China: A case of internationalisation of a Spanish hotel group”. *European Journal of Tourism Research*, vol. 12, pp. 191-196. [ISSN: 1994-7658]. Cuartil 2015: Geography, Planning and Development Q3, Tourism, Leisure and Hospitality Management Q4.

Paniagua, F. J.; Rabassa Figueras, M. N.; Setó Pamies, D. (2015). “The profile of public relations as a key to success for digital communication in tourist destination”. *Catalan Journal of Communication & Cultural Studies*, vol. 7, pp. 147-162. [ISSN: 1757-1898]. Cuartil 2015: Communication Q3, Cultural Studies Q2.

Ravioli, M.; Fabregat Aibar, L. (2015). “Analysis of recommendations about expected prices of Ibex 35 using fuzzy numbers”. *Fuzzy Economic Review*, vol. 20, pp. 51-70. [ISSN: 1136-0593]. Cuartil 2015: Economics and Econometrics Q4.

Serrano Alonso, M. A. (2015). “La participación de todas las mujeres en la escuela”. *Intangible Capital*, vol. 11, pp. 418-436. [ISSN: 1697-9818]. Cuartil 2015: Accounting Q4, Business and International Management Q3, Education Q3, Management of Technology and Innovation Q3, Organizational Behavior and Human Resource Management Q3, Strategy and Management Q3.

Souto Romero, M.; Torres Coronas, T.; Arias Oliva, M. (2015). “Barreras para la inclusión de las competencias emocionales en la educación superior”. *Opción. Revista de Ciencias Humanas y Sociales*, vol. 31, pp. 1167-1179. [ISSN: 1012-1587]. Cuartil 2015: Arts and Humanities (miscellaneous) Q4, Social Sciences (miscellaneous) Q4.

Torres Coronas, T.; Vidal Blasco, M. A. (2016). “Competencias clave para el fomento de la movilidad internacional”. *Opción. Revista de Ciencias Humanas y Sociales*, pp. 882-897. [ISSN: 1012-1587]. Cuartil 2015: Arts and Humanities (miscellaneous) Q4, Social Sciences (miscellaneous) Q4.

5.9. Artículos publicados en revistas incluidas en otras bases de datos

Aguado, T.; Poveda, M.; Pastor Gosálbez, I.; Pontón Merino, P.; Acosta Sarmiento, A.; Belzunegui Eraso, A. G.; Blanco, A. I.; Rodríguez, A. (2015). “El género del emprendimiento en el ámbito universitario: las *spin-offs* universitarias”. *Trabajo. Revista de la Asociación Estatal de Centros Universitarios de Relaciones Laborales y Ciencias del Trabajo*, pp. 67-104. [ISSN: 1136-3819]

Amat Salas, O.; Banchieri, L. C.; Campa Planas, F. (2016). “La implantación del cuadro de mando integral en el sector agroalimentario: el caso del grupo alimentario Guissona”. *Revista Facultad de Ciencias Económicas de la Universidad Militar de Nueva Granada*, vol. 24, pp. 25-36. [ISSN: 0121-6805]

Belzunegui Eraso, A. G.; Puig Andreu, X. (2015). “Trayectorias educativas inacabadas. Los problemas de los jóvenes con discapacidad para continuar estudios”. *Sistema. Revista de Ciencias Sociales*, pp. 81-100. [ISSN: 0210-0223]

Bianchi, M.; Hernández Lara, A. B.; Gualdi, D. (2015). “The contribution of virtual enterprises to competence-based learning: an assessment from the students' perspective: Case study”. *Technology, Innovation and Education*, vol. 1, pp. 1-16. [ISSN: 2197-9855]

Brunet Icart, I. (2015). “De Miguel, Ana. Neoliberalismo sexual. El mito de la libre elección”. *RIO - Revista Internacional de Organizaciones*, pp. 148-154. [ISSN: 2013-570X]

Campa Planas, F.; Kalembe, N.; Sánchez Rebull, M. V. (2015). “El contable de gestión en el ámbito internacional: organizaciones, acreditaciones y revistas académicas”. *Revista de Contabilidad y Dirección*, pp. 63-82. [ISSN: 1887-5696], [ISSN: 1887-570X]

Chicu, D.; Ryan, G. A.; Valverde, M. (2016). “Determinants of Customer Satisfaction in Call Centres”. *European Accounting and Management Review*. [ISSN: 2385-3921]

Das, S.; Brunet Icart, I. (2015). “Innovation policy of European Chemical Companies with special forms on large companies”. *RIO - Revista Internacional de Organizaciones*, pp. 123-157. [ISSN: 2013-570X]

De Andrés Sánchez, J. (2015). “Relaciones de equilibrio a largo plazo en los índices de referencia oficiales del mercado hipotecario. Evidencia empírica entre 2000-2013”. *Información Comercial Española*, pp. 161-175. [ISSN: 0019-977X]

De la O, D.; Pastor Gosálbez, I.; Zapata, M.; Serret Prunera, N.; Pontón Merino, P.; Ruiz, A. R. (2016). “GNET una estrategia de vinculación Unión Europea y América Latina bajo una perspectiva de género”. *Investiga TEC*, pp. 7-11. [ISSN: 1659-3383]

Díaz Armas, R. J.; Rabassa Figueras, M. N.; Gutiérrez Taño, D.; Antón Calvé, S. (2015). “Análisis comparativo de la actitud del residente en destinos de sol y playa: Tenerife y Salou”. *Atlántida: revista canaria de ciencias sociales*, pp. 123-144. [ISSN: 2171-4924]

Fernández Bariviera, A. (2016). “Econofísica: la física de los mercados financieros”. *Núcleos*, vol. 3, pp. 41-48. [ISSN: 2408-4492]

Gentile, A.; Valls Fonayet, F. (2015). “La intensificación de la inestabilidad laboral entre los jóvenes en España. ¿Una cuestión crítica para el relevo intergeneracional?”. *Panorama Social*, pp. 111-125. [ISSN: 1699-6852]

Martínez, L. B.; Terceño Gómez, A.; Teruel Carrizosa M. (2016). “What drives European sovereign bonds spread? A comparative benchmark analysis”. *Análisis Financiero*. [ISSN: 0210-2358]

Morlà Folch, T. (2015). “Comunidades de aprendizaje, un sueño que hace más de 35 años que transforma realidades”. *Social and Education History*. [ISSN: 2014-3567]

Morlà Folch, T. (2016). “Women and violence. The agency of Victims and Perpetrators”. *Multidisciplinary Journal of Gender Studies*. [ISSN: 2014-3613]

Morlà Folch, T. (2016). “Cómo triunfan los niños: determinación, curiosidad y el poder del carácter”. *REMIE. Multidisciplinary Journal of Educational Research*. [ISSN: 2014-2862]

Papaoikonomou, E.; Valor, C. (2016). “Exploring commitment in peer-to-peer exchanges: the case of timebanks”. *Journal of Marketing Management*, 32(13/14), 1333-1358. [ISSN: 2333-6080].

Pastor Gosálbez, I.; Pontón Merino, P. (2015). “Las políticas de mujeres y de igualdad por razón de género en Cataluña entre 2003 y 2010. Una apuesta por la transversalidad”. *Sistema. Revista de Ciencias Sociales*, pp. 49-68. [ISSN: 0210-0223]

Pastor Gosálbez, I.; Pontón Merino, P.; Acosta Sarmiento, A.; Belzunegui Eraso, A. G.; Aguado, T.; Poveda, M.; Blanco, A. I.; Rodríguez, A. (2015). “Gènere i emprendoria a les universitats espanyoles”. *Arxius de Ciències Socials*, pp. 141-150. [ISSN: 1137-7038]

Pastor Gosálbez, I.; Pontón Merino, P.; Acosta Sarmiento, A.; Belzunegui Eraso, A. G.; Aguado, E.; Poveda, M.; Blanco, A. I.; Rodríguez, A. (2016). “La participación de las mujeres en las *spin-offs* universitarias”. *Lan Harremanak. Revista de Relaciones Laborales*, vol. 2015-I, pp. 70-83. [ISSN: 1575-7048]

Pezoa Fuentes, C.; Vidal Suñé, A. (2015). “Innovación como mecanismo propulsor de la capacidad para la competitividad en aglomeraciones industriales sectoriales: el cluster minero de Antofagasta”. *Multidisciplinary Business Review*, vol. 8, pp. 62-71. [ISSN: 0718-400X]

Pontón Merino, P.; Pastor Gosálbez, I. (2016). “Los discursos de la igualdad en la empresa: el caso de la industria química en Tarragona”. *Cuadernos de Relaciones Laborales*, vol. 34, pp. 289-309. [ISSN: 1131-8635]

Rabassa Figueras, M. N. (2015). “Reseña del libro: «La comunicación de los territorios, los destinos y sus marcas. Guía práctica de aplicación desde las relaciones públicas»”. *RIO - Revista Internacional de Relaciones Públicas*, vol. 5, pp. 255-258. [ISSN: 2174-3681]

Serrano Alonso, M. A. (2015). “Men of the World: Genders, Globalizations, Transnational Times [Book Review]”. *Masculinities and Social Change*, vol. 4, pp. 321-322. [ISSN: 2014-3605]

Serrano Alonso, M. A. (2015). “Radical Love: A Revolution for the 21st Century, by Jesús Gómez”. *RIMCIS - International and Multidisciplinary Journal of Social Sciences*, vol. 4, pp. 117-119. [ISSN: 2014-3680]

Serrano Alonso, M. A. (2015). “Successful Educational Actions for Inclusion and Social Cohesion in Europe by R. Flecha (Ed.) [Book review]”. *RIO - Revista Internacional de Organizaciones*, vol. 14, pp. 161-164. [ISSN: 2013-570X]

Serrano Alonso, M. A. (2016). “La sociedad postindustrial de conocimiento: bases para un análisis del nuevo paradigma educativo [Book Review]”. *RISE - International Journal of Sociology of Education*, vol. 5, pp. 164-165. [ISSN: 2014-3575]

Torres Coronas, T.; Vidal Blasco, M. A. (2015). “Nuevos principios para el aprendizaje y la formación en el marco de la flexiseguridad laboral”. *Capital Humano: Integración y desarrollo de los recursos humanos. Revista de Ciencias Humanas y Sociales*, pp. 60-65. [ISSN: 1130-8117]

Torres Coronas, T.; Vidal Blasco, M. A.; Monclús Guitart, R. (2016). “Los MOOC en los procesos mixtos de aprendizaje: equilibrando tecnología y clases magistrales”. *Revista CIDUI*. [ISSN: 2385-6203]

5.10. Contribuciones a congresos, seminarios y reuniones científicas

Acosta Sarmiento, A.; Pastor Gosálbez, I. (2015). “Aproximación a las políticas de igualdad en las universidades españolas”. III Jornades de Recerca de l'iiEDG. Barcelona.

Acosta Sarmiento, A.; Pastor Gosálbez, I. (2015). “Aproximación a las políticas de igualdad en las universidades españolas”. I Jornades Predoctorals en Humanitats. Girona.

Acosta Sarmiento, A.; Pastor Gosálbez, I.; Pontón Merino, P.; Serret Prunera, N.; Belzunegui Eraso, A. G.; Herreros, V. (2016). “Aproximación a las políticas de igualdad en las universidades españolas”. XII Congreso Español de Sociología. Gijón.

Araneda, X.; Ruiz, A. R.; De la O, D.; Pontón Merino, P. (2015). “Gender Training Network”. IV Encuentro de Investigación de Administración de Empresas. San José (Costa Rica).

Arias Oliva, M.; Lara Palma, A. M.; Murata, K.; Adams, A. A. (2015). “Information surveillance by Governments: Impacts of Snowden's revelations in Spain”. ETHICOMP 2015: 20th International Conference on Ethics and Computers. Leicester (Reino Unido).

Aubert, A.; López, L.; Pulido, C.; Serrano Alonso, M. A.; Villarejo, B. (2015). “Modelos alternativos. El reto hacia unos medios positivos en la representación narrativa de las relaciones afectivas sexuales desvinculadas de la violencia”. First International Conference for Positive Communication. Happiness & Communication: Lights and Shadows. Sevilla.

Belzunegui Eraso, A. G. (2016). “Causas del paso del terrorismo exógeno al endógeno en Europa: el caso particular del yihadismo”. II Congreso de Terrorismo como Amenaza a la Seguridad Global. Madrid.

Belzunegui Eraso, A. G.; De Andrés Sánchez, J.; Mellen, T. (2016). “La aparición del refuerzo del vínculo religioso: el caso de la inmigración rumana y la Iglesia Ortodoxa”. XII Congreso Español de Sociología. Gijón.

Boccatonda, C.; Banchieri, L. C.; Campa Planas, F. (2016). “Cooperatives to grow: challenges and opportunities of a virtual purchasing center”. International Co-operative Alliance (ICA) 2016. Almería.

Brunet Icart, I. (2015). “Formación profesional e innovación”. La Competitividad frente a la Incertidumbre Global. Puerto Vallarta (Estados Unidos Mexicanos).

Brunet Icart, I. (2016). “Racionalidad/poder organizacional e innovación”. XII Congreso Español de Sociología. Gijón.

Brunet Icart, I. (2016). “Procesos de participación y formación profesional en la UE”. (3rd ISA) International Sociological Association FORUM 2016. Viena (República de Austria).

Brunet Icart, I. (2016). “Vocational Education and Training (VET) and Innovation: Impact of the VET centers in the Sms in Catalonia (Spain)”. (3rd ISA) International Sociological Association FORUM 2016. Viena (República de Austria).

Brunet Icart, I. (2016). “La economía local globalizada”. VIII Congreso Andaluz de Sociología. Almería.

Brunet Icart, I.; Morlà Folch, T. (2016). “Creative Professionals. Innovation and Creativity in Architecture and Biotechnology”. (3rd ISA) International Sociological Association FORUM 2016. Viena (República de Austria).

Brunet Icart, I. Morlà Folch, T. (2016). “Creatividad e innovación en los profesionales de la arquitectura. ¿Reconocida o descuidada?”. XII Congreso Español de Sociología. Gijón.

Brunet Icart, I.; Santamaria, C. A. (2016). “Formación profesional, innovación y pymes en Cataluña”. VIII Coloquio Internacional de investigación 'Desarrollo económico, regional y sustentable'. Toluca (Estados Unidos Mexicanos).

Brunet Icart, I.; Mara, L. C.; Morlà Folch, T. (2016). “Professional certification and innovation to address unemployment. The case of the Catalonia Occupation Service (SOC)”. ESA RN19 - Sociology of Professions - Interim Conference. Aveiro (República Portuguesa).

Burgués, A.; Serrano Alonso, M. A. (2015). “Co-operative Values as a Basis of Efficiency and Equity in Enterprises”. 12th European Sociological Association Conference. Praga (República Checa).

Càmara Turull, X.; Sorrosal Forradellas, M. T. Fernández, M. A. (2015). “Analizando la estructura de capital mediante mapas autoorganizativos”. XVIII Sigef Congress. Girona.

Campa Planas, F.; Kalemba, N.; Banchieri, L. C.; Magaz Pérez, J. (2015). “Los indicadores de gestión en las compañías aéreas españolas”. V Congreso Internacional de la Red Iberoamericana de Investigación en Transporte Aéreo. Terrassa.

Campa Planas, F.; Kalemba, N.; Banchieri, L. C.; Magaz Pérez, J. (2015). “La planificación y control en el sector de transporte aéreo: estudio exploratorio”. AECA 2015 (Asociación Española de Contabilidad y Administración de Empresas). Cartagena.

Campa Planas, F.; Martin Samper, R.; Parte Esteban, L.; Such Devesa, M. J.; Uroz Felices, F. J.; Vacas Guerrero, C. (2015). “El sistema uniforme de cuentas para la Industria Hotelera. Principales aspectos y utilidades para la planificación y el control”. AECA 2015 (Asociación Española de Contabilidad y Administración de Empresas). Cartagena.

Cascón Pereira, R. (2016). “Repertory Grid Technique as a useful tool for assessing identity for HRD purposes”. I Congreso Internacional de Psicología del Trabajo y Recursos Humanos: Comprometiendo Personas y Organizaciones. Madrid.

Cascón Pereira, R.; Kirkpatrick, I.; Veronesi, G.; Exworthy, M. (2016). “An inequitable allocation of distinction awards to medical specialties as an indicator of intra-professional stratification among specialties”. 32nd EGOS Colloquium. Nápoles (República Italiana).

De Andrés Sánchez, J.; González Vila, L. (2015). “Pricing life Insurance with triangular interest rates and fuzzy random variables: some analytical results for Mixed Endowments”. *Current Topics on Risk Analysis: ICRA6 & Risk 2015 Conference*. Madrid. Editorial: Fundación Mapfre, vol. 205, pp. 57-64. [ISBN: 978-84-9844-496-4]

Dueñas Cid, D.; Pérez Portabella, T.; Sánchez Cervelló, J.; Arias Oliva, M.; Verrier Delahaie, J.; Miravé, V.; Farreras, J.; Macías, H.; Castellví, A.; Manresa, R.; Guinovart, D. (2015). “‘Aprender a participar y representar’ Proyecto conjunto Universidad - Escuela”. XIII Congreso Internacional de Formación del Profesorado. Santander.

Dueñas Cid, D.; Pontón Merino, P.; Belzunegui Eraso, A. G.; Pastor Gosálbez, I. (2016). “Discriminatory Expressions, the Young and Social Networks: The Effect of Gender”. (3rd ISA) International Sociological Association FORUM 2016. Viena (República de Austria).

Fernández Bariviera, A.; Zunino, L.; Rosso, O. A. (2016). “Bitcoin time series under the lens of information theory’ quantifiers”. Econophysics Colloquium. São Paulo (República Federal de Brasil).

Ferreras, R.; Hernández Lara, A. B.; Serradell López, E. (2016). “Entrepreneurship competences in business plans: A systematic literature review and research agenda”. Edulearn 16. Barcelona.

Ginieis Iribarren, M.; Hernández Lara, A. B.; Sánchez Rebull, M. V. (2015). “Análisis de la influencia del coste salarial y del tamaño sobre la rentabilidad económica: El efecto moderador de las tipologías de aerolíneas”. *RIDITA 2015 - V Congreso Internacional de la Red Iberoamericana de Investigación en Transporte Aéreo*. Terrassa. Editorial: Omnia Publisher S. L., vol. 1, pp. 95-116. [ISBN: 978-84-944229-7-3]

Gonzales Bustos, J. P. (2016). “La evaluación a través del cuestionario Moodle en el ámbito del derecho financiero y empresarial”. III Jornada de Innovación Docente: redefiniendo la formación universitaria en el ámbito de las Ciencias Sociales y Jurídicas. Tarragona.

Gonzales Bustos, J. P. (2016). “Saber expresarse correctamente de manera oral: una tarea pendiente”. III Jornada de Innovación Docente: redefiniendo la formación universitaria en el ámbito de las Ciencias Sociales y Jurídicas. Tarragona.

Gonzales Bustos, J. P.; Hernández Lara, A. B.; Cascón Pereira, R.; Suárez, M. (2016). “Gender diversity and R&D: An analysis on family female directors”. 32nd EGOS Colloquium. Nápoles (República Italiana).

Gottardello, D.; Cascón Pereira, R.; Hernández Lara, A. B. (2015). “Managing diversity in MNCs: a literature review of existing strategic models for managing diversity and a roadmap to transfer them to the subsidiaries”. 16th International Conference of Management and Behavioural Sciences. Toronto (Canadá).

Guercio, M. B.; Martínez, L. B.; Tauro, A.; Vigier, H.; Terceño Gómez, A. (2015). “Estructura financiera de las pymes del conurbano bonaerense. Un análisis empírico”. XX Reunión Anual de Red Pymes Mercosur: el desafío de las Pymes: innovar y emprender en el marco de un desarrollo regional sostenible. Bahía Blanca (República Argentina).

Hernández Lara, A. B.; Serradell López, E.; Fitó Bertrán, A. (2016). “The influence of competences on learning outcomes: A comparison between face-to-face and online business simulation game”. Edulearn 16. Barcelona.

Herreros, V.; Pastor Gosálbez, I.; Pontón Merino, P.; Acosta Sarmiento, A. (2016). “Políticas activas de empleo: reforzando la división sexual de trabajo”. XII Congreso Español de Sociología. Gijón.

Jimbo Santana, P.; Villa Monte, Rucci, E.; Lanzarini, L. C.; Fernández Bariviera, A. (2016). “An exploratory analysis of methods for extracting credit risk rules”. Congreso Argentino de Ciencias de la Computación (CACIC). San Luis (República Argentina).

Jimeno García, I.; Vidal Blasco, M. A.; Rodríguez Merayo, A. (2015). “The processes of failure and their relation to the business interruption. The 1st International Virtual SBRLab Conference. Finding solutions for a post-crisis society”, 9-11 diciembre. Tarragona.

Kalemba, N.; Campa Planas, F. (2015). “How Quality is measured in the Air Transportation Industry”. The 3rd International Scientific Conference “Tourism in South East Europe (ToSEE 2015)”. Opatija (República de Croacia).

Kalemba, N.; Campa Planas, F. (2016). “Study about the potential relationship between safety and performance of airline companies”. The 20th ATRS World Conference. Rodes (República Helénica).

Kalemba, N.; Campa Planas, F. (2016). “La seguridad operacional como elemento de gestión en el sector del transporte aéreo: una revisión sistemática de literatura”. IV Jornada ACCID. Lleida.

Kalemba, N.; Campa Planas, F.; Hernández Lara, A. B.; Sánchez Rebull, M. V. (2016). “US Airlines Performance and its connection with service quality”. 18th International Conference on Air Transport Management, 25 y 26 febrero. Londres (Reino Unido).

Lanzarini, L. C.; Hasperué, W.; Estrebou, C. A.; Ronchetti, F.; Villa Monte, A.; Aquino, G. O.; Quiroga, F.; Basgall, M. J.; Rojas, L.; Jimbo Santana, P.; Fernández Bariviera, A.; Olivares Varela, J. A. (2016). “Aprendizaje automático aplicado a reconocimiento de patrones en vídeo y minería de datos”. XVIII Workshop de Investigadores en Ciencias de la Computación (WICC 2016). Concordia (República Argentina).

Li, X.; Papaoikonomou, E.; Segarra, P. (2016). “Entrepreneurs and financing decisions during the financial and economic crisis. Empirical evidence from Catalonia, Spain”. INFER 18th Conference, Reus.

Li, X.; Papaoikonomou, E.; Segarra, P. (2016). “Exploring SMEs Financing Behaviour in the Context of Financial and Economic Crisis. Empirical Evidence From Catalonia, Spain”. 5th International Workshop: Entrepreneurship, Culture, Finance And Economic Development. Lyon (República Francesa).

Manzanal, M.; Pesce, G.; Milanesi, G. S.; Vigier, H.; Terceño Gómez, A. (2015). “Razón versus intuición: ¿Cómo deciden los empresarios de pymes?”. XX Reunión Anual de Red PyMEs

Mercorsur: El desafío de las pymes: innovar y emprender en el marco de un desarrollo regional sostenible. Bahía Blanca (República Argentina).

Martínez, L. B.; Guercio, M. B.; Cuchiara, I.; Barberà Mariné, M. G.; Fernández Bariviera, A. (2015). “Caracterización de las pymes: sudoeste vs conurbano bonaerense”. XX Reunión Anual de Red Pymes Mercorsur: el desafío de las pymes: innovar y emprender en el marco de un desarrollo regional sostenible. Bahía Blanca (República Argentina).

Merodio, G.; Puigver, L.; Serrano Alonso, M. A. (2016). “END-Trafficking: Research and Policies for Overcoming Sex Trafficking of Youth in Today's World”. (3rd ISA) International Sociological Association FORUM 2016. Viena (República de Austria).

Montañés Grado, M.; Gimeno Monterde, C.; Sorolla Vidal, N. (2016). “¿Se puede estudiar la transmisión lingüística familiar mediante el censo de 2011? ¿Pervive la lengua aragonesa? ¿Hay más hablantes de catalán en Zaragoza que en Fraga?”. XII Congreso Español de Sociología. Gijón.

Morlà Folch, T.; Gairal, R. (2015). “Madres musulmanas en las tertulias literarias dialógicas: apoderamiento y aumento de las interacciones educativas”. IV Congreso Internacional Multidisciplinar de Investigación Educativa (CIMIE 2015). Valencia.

Morlà Folch, T. (2016). “Creatividad y educación. El caso de los estudios de Arquitectura”. V Congreso Internacional Multidisciplinar de Investigación Educativa (CIMIE 2016). Sevilla.

Morlà Folch, T.; Brunet Icart, I.; Mara, L. C. (2016). “Does university create creative professionals to confront the challenges of a learning society? The case of architecture and biotechnology”. ESA RN19 - Sociology of Professions - Interim Conference. Aveiro (República Portuguesa).

Morlà Folch, T.; Scubert, T.; Merodio, G. (2016). “How Communicative Acts in Dialogic Literary Gatherings contribute to enrich Language Skills and Increase Social Cohesion”. (3rd ISA) International Sociological Association FORUM 2016. Viena (República de Austria).

Niñerola Montserrat, A.; Hernández Lara, A. B.; Sánchez Rebull, M. V. (2015). “The diversity of the TMT and the survival and success of international companies: The case of Spanish companies with FDI in China”. The MacroTheme Conference - París 2015. París (República Francesa).

Okwir, S.; Angelis, J.; Ginieis Iribarren, M. (2016). “Performance Measurement System (PMS) and Complexity: A Systematic Literature Review”. 10th conference of the Performance Measurement Association. Edimburgo (Reino Unido).

Pastor Gosálbez, I.; Acosta Sarmiento, A. (2015). “Aproximación a las políticas de igualdad en las universidades españolas”. I Congreso Internacional Mujeres, Cultura y Sociedad: 'Mujeres, feminismo y género en el siglo XXI'. Almería.

Pastor Gosálbez, I.; Acosta Sarmiento, A.; Belzunegui Eraso, A. G. (2015). “Femicide and gender based violence in Spain”. The 1st International Virtual SBRLab Conference. Finding solutions for a post-crisis society, 9-11 diciembre. Tarragona.

Pastor Gosálbez, I.; Acosta Sarmiento, A.; Belzunegui Eraso, A. G. (2015). “Aproximación a las políticas de igualdad en las universidades españolas”. The 1st International Virtual SBRLab Conference. Finding solutions for a post-crisis society, 9-11 diciembre. Tarragona.

Pastor Gosálbez, I.; Acosta Sarmiento, A.; Belzunegui Eraso, A. G. (2015). “Aproximación a las políticas de igualdad en las universidades españolas”. Jornadas 'Noviembre Feminista'. Madrid.

Pastor Gosálbez, I.; Pontón Merino, P.; Acosta Sarmiento, A.; Belzunegui Eraso, A. G. (2015). “Donde están las mujeres? La participación laboral de las mujeres en las *spin-offs* universitarias españolas”. VII Congreso Andaluz de Sociología. Málaga.

Pastor Gosálbez, I.; Pontón Merino, P.; Acosta Sarmiento, A.; Belzunegui Eraso, A. G.; Aguado, E. (2015). “El género del emprendimiento en el ámbito universitario: las *spin-offs*”. I Congreso Internacional Mujeres, Cultura y Sociedad: 'Mujeres, feminismo y género en el siglo XXI'. Almería.

Puig Andreu, X.; Valls Fonayet, F. (2015). “Costes de ejecución asociados a la discapacidad en personas jóvenes”. V Congreso de la Red Española de Políticas Sociales. Barcelona.

Pulido, M. A.; Serrano Alonso, M. A. (2015). "The BeLL Project: Benefits of Lifelong Learning. The Spanish Case". IV Congreso Internacional Multidisciplinar de Investigación Educativa. Valencia.

Pontón Merino, P.; Acosta Sarmiento, A.; Belzunegui Eraso, A. G.; Pastor Gosálbez, I. (2016). "Feminicidio y violencia de género en España". XII Congreso Español de Sociología. Gijón.

Scherger, V.; Martínez, L. B.; Guercio, M. B.; Terceño Gómez, A.; Barberà Mariné, M. G. (2016). "El financiamiento de las pymes del sector construcción en Bahía Blanca". XXI Reunión Anual de Red Pymes Mercosur. Tandil (República Argentina).

Serrano Alonso, M. A. (2015). "La Lectura Dialógica". (Auto)Representaciones simbólicas de la comunidad gitana. Barcelona.

Serrano Alonso, M. A. (2016). "Talleres sobre los recursos electrónicos de la comunidad científica internacional". III Jornada de innovación docente: redefiniendo la formación universitaria en el ámbito de las Ciencias Sociales y Jurídicas. Tarragona.

Serrano Alonso, M. A.; Elboj, C. (2016). "EDU-FAM: análisis de los beneficios de la formación de familiares en grupos vulnerables". XII Congreso Español de Sociología. Gijón.

Setó Pamies, D. (2016). "La integración de la ética y la responsabilidad social en el currículum académico a través del aprendizaje-servicio". Congreso de EBEN España: "Ética Empresarial e Innovación", 9-10 junio. Segovia.

Setó Pamies, D. (2016). "L'ús de twitter en l'educació superior: quina és la percepció dels alumnes?". IX CIDUI 2016. The International Congress on University Teaching and Innovation, 5-7 julio. Barcelona.

Sorolla Vidal, N. (2016). "Redes y roles sociolingüísticos. Estudio de los límites etnolingüísticos mediante blockmodeling y ERGM". XII Congreso Español de Sociología. Gijón.

Sorolla Vidal, N. (2016). "El estudio de la sustitución lingüística mediante sus dos causas y sus cuatro mecanismos. El caso del catalán en Aragón". XII Congreso Español de Sociología. Gijón.

Sorolla Vidal, N. (2016). “Social networks advances in blockmodeling and ERGM analysis: when Catalan speakers of Aragon choice Spanish us intra-group Language”. Sociolinguistics Symposium 21. Murcia.

Souto Romero, M.; Torres Coronas, T.; Arias Oliva, M. (2015). “La importancia de las emociones en la educación universitaria”. Congreso Universitario Internacional sobre la Comunicación en la profesión y en la universidad de hoy: contenidos, investigación, innovación y docencia (CUICIID) 2015 virtual y en línea, 21-22 de octubre. Madrid.

Terceño Gómez, A.; Fabregat Aibar, L.; Sorrosal Forradellas, M. T.; Barberà Mariné, M. G. (2016). “Mutual funds survival in Spain using self-organizing maps”. International Conference on Modelling and Simulation in Engineering, Economics and Management, MS'16TE. Teruel.

Torres Coronas, T. (2015). “How higher education institutions include community and civic engagement to build a better society”. *Finding solutions for a post-crisis society: 1rst International Virtual SBRLab Conference*. Tarragona. Editorial: Publicacions URV, pp. 421-433. [ISBN: 978-84-8424-410-3]

Torres Coronas, T.; Belzunegui Eraso, A. G.; Moreno Gené, J. (eds.). (2015). “Finding solutions for a post-crisis society: 1rst International Virtual SBRLab Conference”. Tarragona. Editorial: Publicacions URV. [ISBN: 978-84-8424-410-3]

Torres Coronas, T.; Vidal Blasco, M. A. (2015). “Estudio empírico de las competencias que impactan en la movilidad internacional”. Congreso Universitario Internacional sobre la Comunicación en la profesión y en la universidad de hoy: contenidos, investigación, innovación y docencia (CUICIID) 2015 Virtual y en línea, 21-22 de octubre. Madrid.

Torres Coronas, T.; Vidal Blasco, M. A.; Monclús Guitart, R. (2016). “Los MOOC en los procesos mixtos de aprendizaje: equilibrando tecnología y clases magistrales”. IX CIDUI 2016. The International Congress on University Teaching and Innovation, 5-7 julio. Barcelona.

Ubalde Buenafuente, J; Alarcón Alarcon, A. (2016). “Una estrategia metodológica para el análisis de trayectorias múltiples”. XII Congreso Español de Sociología. Gijón.

Ubalde Buenafuente, J; Alarcón Alarcon, A. (2016). “El componente lingüístico del trabajo: dimensiones e indicadores”. XII Congreso Español de Sociología. Gijón.

Ubalde Buenafuente, J; Vila, F. X.; Bretxa, V. (2016). “Social Cohesion in a Plurilingual Setting? a Longitudinal View to the Sociolinguistic Evolution of Adolescents in Catalonia”. (3rd ISA) International Sociological Association FORUM 2016. Viena (República de Austria).

Valls Fonayet, F.; Ayllón, S. (2015). “El impacto de la pobreza en las estrategias de emancipación juvenil: la emergencia de los jóvenes como personas de referencia de sus hogares de origen”. V Congreso de la Red Española de Políticas Sociales. Barcelona.

Valls Fonayet, F. (2016). “La emergencia de la pobreza entre las personas jóvenes”. XII Congreso Español de Sociología. Gijón.

Valls Fonayet, F.; Belzunegui Eraso, A. G. (2016). “¿Están desapareciendo las clases medias en España?”. XII Congreso Español de Sociología. Gijón.

Yáñez Luna, J. C.; Arias Oliva, M.; Lara Palma, A. M.; Murata, K.; González Ramírez, P. I.; Adams, A. A. (2015). “Surveillance of information and personal data by Mexican government: The social impact in Mexican Citizens”. ETHICOMP 2015: 20th International Conference on Ethics and Computers. Leicester (Reino Unido).

5.11 Miembros de comités científicos, de comités organizativos y de revistas

Alarcón Alarcón, A. (2016). Presidencia del comité organizador del *III Forum of Sociology*, del 10 al 14 de julio. Viena (Austria).

Arias Oliva, M. (2015). Miembro del comité científico en el *8th Annual EuroMed Academy of Business Conference*, del 16 al 18 de septiembre. Verona (Italia).

Barberà Mariné, M. G. (2016). Miembro del comité científico en *The International Conference on Modeling and Simulation in Engineering, Economics, Management and Health (MS'16TE)*, 4 y 5 de julio. Teruel.

Belzunegui Eraso, A. G. (2016). Miembro del comité organizador en el *9th Annual EuroMed Academy of Business Conference*, del 14 al 16 de septiembre. Varsovia (Polonia).

Dueñas Cid, D. (2016). Miembro del comité organizador en el *9th Annual EuroMed Academy of Business Conference*, del 14 al 16 de septiembre. Varsovia (Polonia).

Fernández García, A. (2015). Miembro del comité científico en el *1st International Virtual SBRLab Conference*, del 9 al 11 de diciembre. Tarragona.

Garbajosa Cabello, M. J. (2016). Miembro del comité de redacción de la revista *Fuzzy Economic Review*, desde el 2005 hasta la actualidad. Sociedad Internacional de Gestión y Economía Fuzzy. Reus.

Terceño Gómez, A. (2016). Miembro del comité científico de la revista *Escritos Contables y Administración*, desde junio de 2009 hasta la actualidad. Departamento de Administración de la Universidad Nacional del Sud. República Argentina.

Terceño Gómez, A. (2016). Miembro del consejo editorial de la revista *Gestión Empresarial*, desde 2001 hasta la actualidad. Facultad de Contabilidad y Administración de la Universidad Michoacana de San Nicolás de Hidalgo (Estados Unidos Mexicanos).

Terceño Gómez, A. (2016). Miembro del consejo editorial de la revista *Ciencias Empresariales*, desde 1998 hasta la actualidad. Facultad de Contabilidad y Administración de la Universidad Michoacana de San Nicolás de Hidalgo (Estados Unidos Mexicanos).

Terceño Gómez, A. (2016). Codirector de la revista *Fuzzy Economic Review*, desde 1995 hasta la actualidad. Sociedad Internacional de Gestión y Economía Fuzzy. Reus.

Torres Coronas, T. (2015). Presidencia del comité organizador y científico en el *1st International Virtual SBRLab Conference*, del 9 al 11 de diciembre. Tarragona.

Torres Coronas, T. (2015). Miembro del comité científico en el *8th Annual EuroMed Academy of Business Conference*, del 16 al 18 de septiembre. Verona (Italia).

Torres Coronas, T. (2015). Miembro del comité científico en el *International Business Information Management Conference (26th IBIMA), Innovation Management and Sustainable Economic Competitive Advantage: From Regional Development to Global Growth*, 11 y 12 de noviembre. Madrid.

Torres Coronas, T. (2016). Miembro del comité científico en el *9th Annual EuroMed Academy of Business Conference*, 14-16 de septiembre. Varsovia (República de Polonia).

Vidal Blasco, M. A. (2015). Miembro del comité científico del *8th Annual EuroMed Academy of Business Conference*, 16-18 de septiembre. Verona (República Italiana).

5.12. Estancias en centros de investigación y otras universidades

Alarcón Alarcón, A. (2016). Estancia de investigación en el marco del programa de movilidad para profesores senior Fulbright/MECD 2015/16 en el Center for Inter-American Studies (CBIS) de la University of Texas at El Paso (UTEP), del 1 de abril al 30 de septiembre de 2016. El Paso (Estados Unidos).

Cascón Pereira, R. (2016). Erasmus Staff Mobility for Teaching (STA), del 5 al 9 de septiembre de 2016. University of Warwick, King's Fund y University of Birmingham. Reino Unido.

Fernández Bariviera, A. (2016). Erasmus Staff Mobility for Teaching (STA), del 28 de marzo al 1 de abril de 2016. University of Limerick. República de Irlanda.

Fernández Bariviera, A. (2016). Estancia de investigación postdoctoral en el Instituto de Investigaciones Económicas y Sociales del Sur (UNS-CONICET) y en el Laboratorio de Investigaciones de Informática de la Universidad Nacional de la Plata, del 2 de junio al 31 de agosto de 2016. Buenos Aires (Argentina).

Hernández Lara, A. B. (2016). Participación como docente en el curso de "Dirección Estratégica y Estrategia de Innovación de la Maestría en Gestión de Ciencia, Tecnología e Innovación" en la Facultad de Ciencias Económicas de la Universidad de Antioquía, del 25 de mayo al 6 de junio de 2016. Medellín (Colombia).

Kalemba, N. (2015). Estancia de movilidad doctoral, del 1 de noviembre al 31 de enero de 2016, en la Universität Bayreuth, para obtener la mención internacional. Bayreuth (República Federal de Alemania).

Papaoikonomou, E. (2016). Erasmus Staff Mobility for Teaching (STA), del 30 de junio al 7 de julio de 2016. Università degli Studi di Napoli Federico II (Italia).

Pastor Gosálbez, I. (2015). Estancia de investigación para participar en el proyecto “G-NET European Union Contributions to Gender Mainstreaming and Citizenship, Jean Monnet Network del programa Erasmus+ de la UE”, del 30 de noviembre al 4 de diciembre, en la Universidad Católica de Temuco (Chile).

Sánchez Bergara, S. (2015). Estancia de movilidad doctoral, del 15 de septiembre al 15 de diciembre de 2015, en el CCS EBLA (Centro Studi Silvia Santagata de Economia dei Beni culturali, della Legge e delle Attività creative), para obtener la mención internacional. Turín (Italia).

6. OTRAS ACTIVIDADES DE DOCENCIA Y TRANSFERENCIA

6.1. Actividades de formación del PDI PROFID. Plan específico

Research seminar: New research lines in Corporate Social Responsibility. Coordinadora: Ana Beatriz Hernández Lara. Fecha: 14 de diciembre de 2015 (parte presencial). Duración: 5 horas. Ponente: Markus Stiglbauer. Número de asistentes: 7.

Reflexió crítica sobre el renaixement en la història de la comptabilitat: Pacioli i la partida doble. Coordinadora: Laia Pié Dols. Fecha: 20 de enero de 2016. Duración: 3 horas. Ponentes: Jorge Tua Pereda. Número de asistentes: 16.

Mètodes Economètrics. Coordinador: Antonio Terceño Gómez. Fechas: 12, 19 y 26 de febrero y 4, 11 y 18 de marzo de 2016. Duración: 30 horas. Ponentes: Marc Saez Zafra y Maria Antònia Barceló Rado. Número de asistentes: 19.

Seminario de investigación: Doctors' professional status. Coordinadora: Rosalía Cascón Pereira. Fecha: 11 de marzo de 2016. Duración: 2 horas. Ponentes: Ian Kirkpatrick y Mark Exworthy. Número de asistentes: 15.

Modelización estructural basada en variancias: PSL-SEM. Coordinador: Antoni Vidal Suñé. Fechas: 25 y 26 de abril de 2016. Duración: 16 horas. Ponente: Joaquín Aldas Manzano. Número de asistentes: 23.

6.2. Seminarios departamentales

Phd Seminar Research in Finance. Coordinadora: Xiaoni Li. Fecha: 20 de abril de 2016. Duración: 2 horas. Ponente: Maher Asal. Número de asistentes: 4.

Inclusión crediticia y mercados informales de crédito: una aplicación al caso argentino. Coordinador: Antonio Terceño Gómez. Fecha: 23 de junio de 2016. Duración: 4 horas. Ponente: Hernán Pedro Vigier. Número de asistentes: 3.

6.3. Seminarios, cursos, jornadas y conferencias organizadas por la URV

Belzunegui Eraso, A. G. (2016). Ponente del curso de verano de la URV “Drets de ciutadania: del passat al futur”. Tarragona.

Sorolla Vidal, N. (2016). Ponente del curso de verano de la URV “De política i planificació lingüística. Mirades contemporànies a l'ecosistema comunicatiu català”. Tarragona.