



UNIVERSITAT
ROVIRA I VIRGILI

Departamento de Gestión de Empresas

Memoria del curso 2013-14

(septiembre 2013 – agosto 2014)

ÍNDICE

1. PRESENTACIÓN	4
2. ÓRGANOS DE GOBIERNO	6
3. MIEMBROS DEL DEPARTAMENTO.....	8
3.1. Miembros del Departamento por unidades docentes	8
3.2. El profesorado del Departamento en cifras.....	14
3.3. Personal de administración y servicios	17
4. ACTIVIDAD DOCENTE	18
4.1. Diplomaturas y licenciaturas.....	18
4.2. Grados	18
4.3. Másteres oficiales.....	25
4.4. Doctorado.....	32
4.5. Máster en Dirección Estratégica de la Empresa.....	33
4.6. Máster en Dirección de Empresas.....	34
4.7. Máster en Gestión de Empresas	35
4.8. Másteres y cursos propios de postgrado	36
5. ACTIVIDAD DE INVESTIGACIÓN.....	39
5.1. Grupos de investigación.....	39
5.1.1. Grupos reconocidos como consolidados por la Generalitat	39
5.1.2. Grupos de investigación URV en que participan miembros del Departamento	40
5.2. Proyectos de investigación financiados	42
5.3. Tesis doctorales inscritas de miembros del Departamento	44
5.4. Tesis doctorales leídas en el Departamento durante el curso 2013-14	46
5.5. Libros y capítulos de libros.....	47
5.6. Artículos publicados en revistas incluidas en el Institute for Scientific Information (ISI Web of Knowledge).....	51
5.7. Artículos publicados en revistas incluidas en otras bases de datos.....	53
5.8. Contribuciones en congresos, seminarios y reuniones científicas	55
5.9. Miembros de comités científicos, de comités organizadores y de revistas.....	63
5.10. Estancias en centros de investigación y otras universidades.....	65
6. OTRAS ACTIVIDADES DE DOCENCIA Y TRANSFERENCIA.....	67

6.1. Actividades de formación del PDI - PROFID. Plan específico	67
6.2. Seminarios departamentales.....	67
6.3. Seminarios, cursos, jornadas y conferencias organizadas por la URV	68

1. PRESENTACIÓN

Un año más, presentamos la memoria del Departamento de Gestión de Empresas (DGE) de un nuevo curso académico. Se han incluido en ella, básicamente, todas las actividades que sus miembros han llevado a cabo en el ámbito de la docencia y de la investigación.

Empezando por la docencia, durante el curso 2013-14, el profesorado del DGE ha impartido docencia en diferentes titulaciones de la URV, básicamente grados y másteres oficiales. Durante este curso, se han impartido un total de 1.811,02 créditos en 37 titulaciones distintas (2 titulaciones de 1er. y 2.º ciclo, 21 titulaciones de grado y 14 de másteres), tanto de la URV como de otras universidades catalanas y españolas.

También en el ámbito de la docencia, en relación con la formación continua, el DGE ha continuado promoviendo diferentes cursos con el propósito de cubrir las necesidades de formación del mercado laboral. Destacamos entre ellos el máster en Finanzas y Gestión Bancaria (se ha realizado su 12.ª edición), ofrecido conjuntamente con el Instituto de Estudios Financieros.

Durante este curso, el DGE ha organizado diferentes seminarios, tanto orientados a la docencia como a la investigación, de interés para el profesorado, en colaboración con el Instituto de Ciencias de la Educación (ICE). En este sentido, cabe destacar los 4 seminarios PROFID, a los que cabe sumar 2 seminarios departamentales y 2 cursos de verano, que han contado con la participación de ponentes de prestigio del mundo académico y profesional.

Por lo que respecta a la investigación, a lo largo de este curso académico se han publicado 22 artículos incluidos en la base de datos del ISI y se ha leído una tesis doctoral. Por otra parte, el Departamento dispone actualmente de 14 profesores con sexenio vigente. En referencia a otros indicadores de la productividad científica de los miembros del DGE, la participación en congresos se ha mantenido en niveles similares a la de años anteriores.

En la línea de fomentar la investigación en el seno del Departamento, se han ofrecido 3 becas predoctorales para las unidades docentes de Finanzas, Matemáticas y Contabilidad. En total, el DGE cuenta actualmente con 16 becarios predoctorales. Además, durante el curso académico 2013-14, el DGE ha contado con el apoyo de 19 becarios de aprendizaje para la docencia y la investigación, vinculados tanto a convocatorias propias de la URV como a convocatorias de la AGAUR. Por medio de estas dos líneas de becas, becas predoctorales y becas para el aprendizaje para la docencia y la investigación, el DGE pretende mantener el impulso de la investigación (potenciando la elaboración de tesis doctorales) y la docencia (en el marco de los nuevos grados ya adaptados al EEES).

De forma similar al curso anterior, el pacto de dedicación para el curso 2013-14 se ha desarrollado con normalidad en el DGE. La previsión fue aprobada por el Consejo del Departamento el 24 de febrero del 2014 y su cierre de aprobación está previsto en la sesión de la Comisión Permanente del 17 de noviembre del 2014. Este ha sido el cuarto curso en que se ha aplicado el sistema de unidades académicas de actividades (UAA), tanto transversales (adquiridas por el profesorado en tareas reconocidas directamente por la universidad a todo el profesorado que desarrolle el pacto de dedicación) como particulares, pasando por las procedentes del propio Departamento (asignadas según los criterios aprobados internamente) o de los centros donde algunos profesores desarrollan actividad (por ejemplo, la Facultad de Economía y Empresa, la Facultad de Turismo y Geografía y la Facultad de Ciencias Jurídicas). Durante este curso, 48 profesores han cumplido y cerrado su pacto de dedicación.

En conclusión, y teniendo presente todo lo comentado anteriormente, el DGE, durante el curso académico 2013-14, ha trabajado con calidad y excelencia para mejorar sus estructuras (docencia, investigación y procesos, en general) y para adaptarlas a las directrices marcadas por las autoridades universitarias y adecuarlas, sobre todo, al proceso de convergencia europeo y a la nueva configuración de las titulaciones.

Reus, 13 de noviembre de 2014

La dirección del Departamento

M. Victòria Sánchez Rebull

Directora

Ana Beatriz Hernández Lara

Secretaria

Se puede contactar con el DGE a través de la dirección electrónica sdgee@urv.cat.

2. ÓRGANOS DE GOBIERNO

La estructura del DGE es la siguiente:

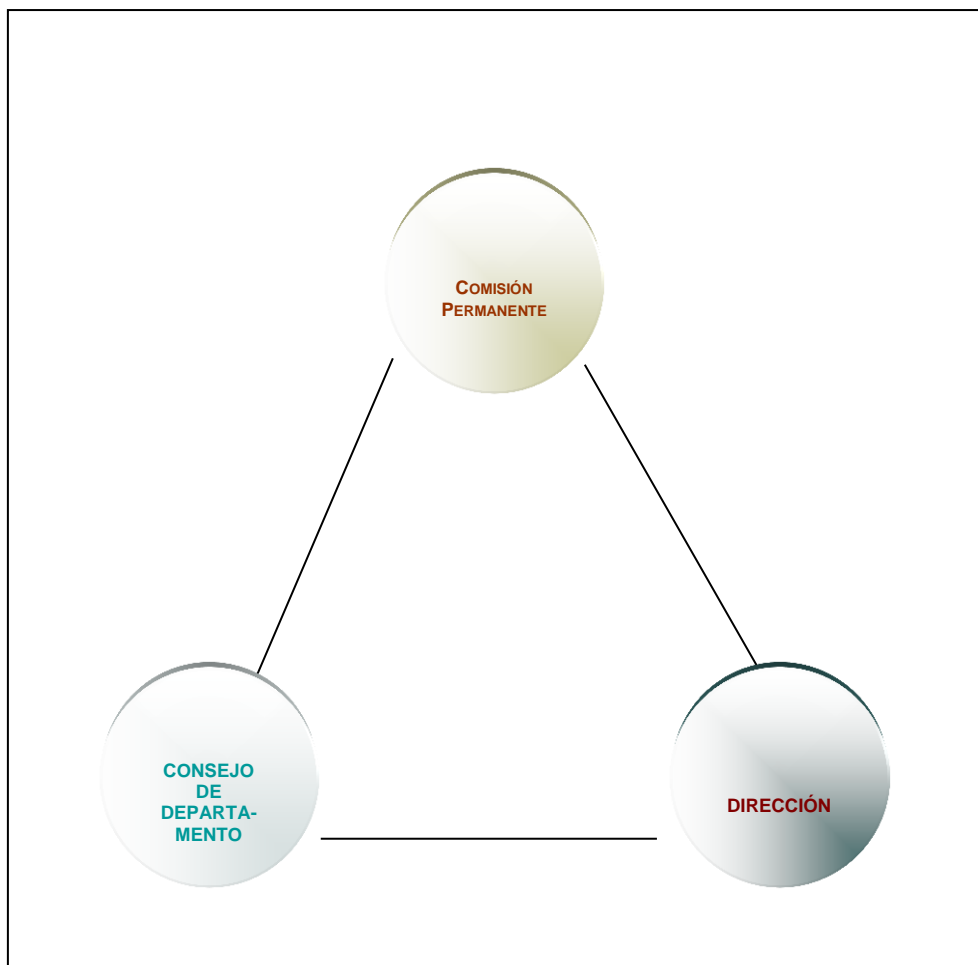

El Consejo de Departamento es el órgano de representación y de gobierno del Departamento. Lo forman 79 miembros: la directora, la secretaria, todo el profesorado a tiempo completo (53, incluyendo la directora y la secretaria), todo el profesorado a tiempo parcial que tiene el título de doctor o doctora (5), todos los miembros del personal de administración y servicios con dedicación a tiempo completo adscritos al Departamento (6), una representación de los investigadores en formación, no doctores, adscritos al Departamento (7), una representación de los profesores no doctores con dedicación a tiempo parcial adscritos al Departamento (8) y una representación de los estudiantes de las titulaciones en las que el Departamento imparte docencia (durante el curso 2013-14 no ha habido representantes de este colectivo, debido a que han finalizado estudios). Este mes de noviembre se han convocado elecciones a Consejo de Departamento y el Departamento vuelve a tener representación de estudiantes (1).

El equipo directivo está formado por la Dra. M. Victòria Sánchez Rebull, como directora, y la Dra. Ana Beatriz Hernández Lara, como secretaria.

El Departamento comprende las siguientes áreas de conocimiento y unidades docentes:

- Comercialización e Investigación de Mercados
- Economía Financiera y Contabilidad:
 - ✓ Contabilidad
 - ✓ Finanzas
 - ✓ Matemáticas Empresariales y Financieras
- Organización de Empresas
- Sociología

El DGE cuenta asimismo con una Comisión Permanente. La conforman la directora, la secretaria, los coordinadores de las unidades docentes, un estudiante y un miembro del personal de administración y servicios. El Consejo de Departamento también puede nombrar, a propuesta de la dirección, hasta dos miembros más. Los miembros de esta comisión, durante el curso académico 2013-14, han sido los siguientes:

- ✓ Directora: M. Victòria Sánchez Rebull
- ✓ Secretaria: Ana Beatriz Hernández Lara
- ✓ Coordinador de la Unidad de Comercialización e Investigación de Mercados: Jaume Gené Albesa
- ✓ Coordinador de la Unidad de Contabilidad: Ricard Monclús Guitart
- ✓ Coordinadora de la Unidad de Finanzas: Susanna Sardà García
- ✓ Coordinadora de la Unidad de Matemáticas Empresariales y Financieras: M. José Garbajosa Cabello
- ✓ Coordinador de la Unidad de Organización de Empresas: Antoni Vidal Suñé
- ✓ Coordinador de la Unidad de Sociología: Ángel G. Belzunegui Eraso (hasta el 23 de febrero de 2014) y Amado Alarcón Alarcón (desde el 24 de febrero de 2014)
- ✓ Responsable administrativa (PAS): Cristina Porres Folch
- ✓ Miembros a propuesta de la dirección: Josep Miró Aragonès y Antonio Terceño Gómez

3. MIEMBROS DEL DEPARTAMENTO

3.1. Miembros del Departamento por unidades docentes

Miembros del Departamento durante el curso académico 2013-14:

Miembros de la unidad docente de Comercialización e Investigación de Mercados

Dr. Jaume Gené Albesa (prof. titular de universidad)	<i>jaume.gene@urv.cat</i>
Dra. M. Noemí Rabassa Figueras (prof. titular de universidad)	<i>noemi.rabassa@urv.cat</i>
Dr. Gerard Anthony Ryan (prof. titular de universidad)	<i>gerard.ryan@urv.cat</i>
Dr. Pere Segarra Roca (prof. titular de escuela universitaria)	<i>pere.segarra@urv.cat</i>
Dra. Eleni Papaoikonomou (prof. lectora)	<i>eleni.papaoikonomou@urv.cat</i>
Dra. Mar Pàmies Pallisé (prof. ayudante)	<i>mar.pamies@urv.cat</i>
Sr. Pau Antó Espelta (prof. contratado a tiempo parcial)	<i>pau.anto@urv.cat</i>
Sr. Ángel Luis Arenas García-Ceca (prof. contratado a tiempo parcial)	<i>angel.arenas@urv.cat</i>
Sr. Xavier Arnavat i Carballido (prof. contratado a tiempo parcial)	<i>xavier.arnavat@urv.cat</i>
Sra. Clàudia Caubet Espuny (prof. contratada a tiempo parcial)	<i>claudia.caubet@urv.cat</i>
Sr. Fernando Colàs Ricart (prof. contratado a tiempo parcial)	<i>fernando.colas@urv.cat</i>
Sr. Gustavo Cuadrado Moya (prof. contratado a tiempo parcial)	<i>gustavo.cuadrado@urv.cat</i>
Sr. Jonatan García Díaz (prof. contratado a tiempo parcial)	<i>jonatan.garcia@urv.cat</i>
Dra. M. José Guilera Morilla (prof. contratada a tiempo parcial)	<i>mariajose.guilera@urv.cat</i>
Sr. Christophe Marquet (prof. contratado a tiempo parcial)	<i>christophe.marquet@urv.cat</i>
Sr. Albert Mestre Gil (prof. contratado a tiempo parcial)	<i>albert.mestre@urv.cat</i>
Sr. Albert Pàmies Rimbau (prof. contratado a tiempo parcial)	<i>albert.pamies@urv.cat</i>
Sr. Ramon Jaume Puig Rosich (prof. contratado a tiempo parcial)	<i>ramonjaume.puig@urv.cat</i>
Sra. Neus Rabasco Escoda (prof. contratada a tiempo parcial)	<i>neus.rabasco@urv.cat</i>

Sr. Hildebrand Salvat Rull (prof. contratado a tiempo parcial)	<i>hildebrand.salvat@urv.cat</i>
Sr. Albert Savé Urgellès (prof. contratado a tiempo parcial)	<i>albert.save@urv.cat</i>
Sra. Dorina Chicu (becaria predoctoral)	<i>doriana.chicu@urv.cat</i>
Sra. Gilda M. Hernández Maskivker (becaria predoctoral)	<i>gildamaria.maskivker@urv.cat</i>

Miembros de la unidad docente de Contabilidad

Dr. Jesús J. Angla Jiménez (prof. titular de universidad)	<i>jesus.angla@urv.cat</i>
Dr. Jordi Espasa Arana (prof. titular de universidad)	<i>jordi.espasa@urv.cat</i>
Dr. Ricard Monclús Guitart (prof. titular de universidad)	<i>ricard.monclus@urv.cat</i>
Dra. M. Victòria Sánchez Rebull (prof. titular de universidad)	<i>mariavictoria.sanchez@urv.cat</i>
Dra. M. Àngels Travé Bautista (prof. titular de universidad)	<i>mangels.trave@urv.cat</i>
Dra. M. Arántzazu Vidal Blasco (prof. titular de universidad)	<i>mariaarantzazu.vidal@urv.cat</i>
Sr. Ramon M. Burrut Ribes (prof. titular de escuela universitaria)	<i>ramonmaria.burrut@urv.cat</i>
Dra. Araceli Rodríguez Merayo (prof. titular de escuela universitaria)	<i>araceli.rodriguez@urv.cat</i>
Dra. Laia Pié Dols (prof. lectora)	<i>laia.pie@urv.cat</i>
Dr. Matías Ginieis Iribarren (SECTI)	<i>matias.ginieis@urv.cat</i>
Sr. Antonio Álvarez García (prof. contratado a tiempo parcial)	<i>antonio.alvarez@urv.cat</i>
Sr. Lorenzo Callau Mascarell (prof. contratado a tiempo parcial)	<i>lorenzo.callau@urv.cat</i>
Sr. Ramon Casamitjana Olivé (prof. contratado a tiempo parcial)	<i>ramon.casamitjana@urv.cat</i>
Sr. José Mariano Herráiz Puchol (prof. contratado a tiempo parcial)	<i>josemariano.herraiz@urv.cat</i>
Sra. Núria Masgoret Fortuny (prof. contratada a tiempo parcial)	<i>nuria.masgoret@urv.cat</i>
Sra. Francesca Pellicé Salvat (prof. contratada a tiempo parcial)	<i>francesca.pellice@urv.cat</i>
Sra. M. Dolors Pellicé Salvat (prof. contratada a tiempo parcial)	<i>mariadolors.pellice@urv.cat</i>
Sra. M. José Porras García (prof. contratada a tiempo parcial)	<i>mariajose.porras@urv.cat</i>
Sra. Jacqueline Marianne Rijnsburger (prof. contratada a tiempo parcial)	<i>jacquelinemarianne.rijnsburger@urv.cat</i>
Sra. Helena Suárez Elustondo (prof. contratada a tiempo parcial)	<i>mariahelena.suarez@urv.cat</i>

Sr. Joan Tomàs Enriquer (prof. contratado a tiempo parcial)	<i>juan.tomas@urv.cat</i>
Sra. Isabel Vidal Gibert (prof. contratada a tiempo parcial)	<i>mariaisabel.vidal@urv.cat</i>
Sra. Immaculada Jimeno García (becaria predoctoral)	<i>inmaculada.jimeno@urv.cat</i>
Sra. Àngels Niñerola Montserrat (becaria predoctoral)	<i>angels.ninerola@urv.cat</i>

Miembros de la unidad docente de Finanzas

Dr. Antonio Rodríguez Ramos (prof. titular de universidad)	<i>antonio.rodriguez@urv.cat</i>
Dr. Fernando Campa Planas (prof. agregado)	<i>fernando.campa@urv.cat</i>
Dr. Màxim Borrell Vidal (prof. visitante)	<i>maximo.borrell@urv.cat</i>
Sr. Francesc Xavier Borràs Balsells (prof. titular de escuela universitaria)	<i>francescxavier.borras@urv.cat</i>
Sr. Xavier Càmara Turull (prof. titular de escuela universitaria)	<i>xavier.camara@urv.cat</i>
Dra. M. Carme Molina Cobo (prof. titular de escuela universitaria)	<i>mcarmen.molina@urv.cat</i>
Dra. Susana Sardà Garcia (prof. titular de escuela universitaria)	<i>susana.sarda@urv.cat</i>
Dr. Jordi Andreu Corbatón (prof. colaborador permanente)	<i>jordi.andreuc@urv.cat</i>
Dra. Xiaoni Li (SECTI)	<i>xiaoni.li@urv.cat</i>
Sr. Adolfo Barreno Rovira (prof. contratado a tiempo parcial)	<i>adolfo.barreno@urv.cat</i>
Sr. Santiago Bartolomé Juncosa (prof. contratado a tiempo parcial)	<i>santiago.bartolome@urv.cat</i>
Sra. María Jesús Blasco Pérez (prof. contratada a tiempo parcial)	<i>mariajesus.blasco@urv.cat</i>
Sra. Laia Grau Castell (prof. contratado a tiempo parcial)	<i>laia.grauc@urv.cat</i>
Dr. Daniel Liviano Solís (prof. contratado a tiempo parcial)	<i>daniel.liviano@urv.cat</i>
Sr. Joan Sabater Miralles (prof. contratado a tiempo parcial)	<i>juan.sabater@urv.cat</i>
Sr. Gerard Serral Carrillo (prof. contratado a tiempo parcial)	<i>gerard.serral@urv.cat</i>

Miembros de la unidad docente de Matemáticas Empresariales y Financieras

Dr. Antonio Terceño Gómez (catedrático de universidad)	<i>antonio.terceno@urv.cat</i>
Dr. Jorge de Andrés Sánchez (prof. titular de universidad)	<i>jorge.deandres@urv.cat</i>
Dra. M. Glòria Barberà Mariné (prof. titular de universidad)	<i>gloria.barbera@urv.cat</i>
Dr. Francesc Llerena Garrés (prof. titular de universidad)	<i>francesc.llerena@urv.cat</i>
Sra. M. José Garbajosa Cabello (prof. titular de escuela universitaria)	<i>mariajose.garbajosa@urv.cat</i>
Sr. Norberto Márquez Álvarez (prof. titular de escuela universitaria)	<i>norberto.marquez@urv.cat</i>
Dra. Misericòrdia Vilella Bach (prof. titular de escuela universitaria)	<i>cori.vilella@urv.cat</i>
Sr. Aurelio Fernández Bariviera (prof. titular de escuela universitaria interino)	<i>aurelio.fernandez@urv.cat</i>
Sr. Josep Miró Aragonès (prof. colaborador permanente)	<i>josep.miro@urv.cat</i>
Dra. Maria Teresa Sorrosal Forradellas (prof. colaboradora permanente)	<i>mariateresa.sorrosal@urv.cat</i>
Sra. Jessica Tomàs Andreu (prof. contratada a tiempo parcial)	<i>jessica.tomas@urv.cat</i>
Sra. Lúcia Mauri Masdeu (becaria predoctoral)	<i>llucia.mauri@urv.cat</i>
Sra. Cristina Tomás Monterde (becaria predoctoral)	<i>cristina.tomas@urv.cat</i>

Miembros de la unidad docente de Organización de Empresas

Dra. M. Ercilia García Álvarez (catedrática contratada)	<i>mariaercilia.garcia@urv.cat</i>
Dr. Mario Arias Oliva (prof. titular de universidad)	<i>mario.arias@urv.cat</i>
Dra. Dolors Setó Pàmies (prof. titular de universidad)	<i>dolors.seto@urv.cat</i>
Dra. M. Teresa Torres Coronas (prof. titular de universidad)	<i>teresa.torres@urv.cat</i>
Dra. Mireia Valverde Aparicio (prof. titular de universidad)	<i>mireia.valverde@urv.cat</i>
Dr. Antoni Vidal Suñé (prof. titular de universidad)	<i>antoni.vidal@urv.cat</i>
Dra. Rosalía Cascón Pereira (prof. agregada)	<i>rosalia.cascon@urv.cat</i>
Dra. Ana Beatriz Hernández Lara (prof. agregada)	<i>anabeatriz.hernandez@urv.cat</i>
Sr. Ramon Casals Gràcia (prof. visitante)	<i>ramon.casals@urv.cat</i>

Sra. Victòria Fabregat Rodríguez (prof. titular de escuela universitaria)	<i>victoria.fabregat@urv.cat</i>
Sr. Albert Fonts Ribas (prof. titular de escuela universitaria)	<i>albert.fonts@urv.cat</i>
Sra. Belén López Panisello (prof. titular de escuela universitaria)	<i>mabelen.lopez@urv.cat</i>
Dra. Matilde Villarroya Martínez (prof. titular de escuela universitaria)	<i>matilde.villarroya@urv.cat</i>
Dr. Pau Galiana Llasat (prof. colaborador permanente)	<i>pau.galiana@urv.cat</i>
Sr. Carles Abelló Pellicer (prof. contratado a tiempo parcial)	<i>carlos.abello@urv.cat</i>
Sr. César Abraldes Barón (prof. contratado a tiempo parcial)	<i>cesar.abraldes@urv.cat</i>
Sr. Txaber Allué Martí (prof. contratado a tiempo parcial)	<i>txaber.allue@urv.cat</i>
Dra. Eugenia Altaba Dolz (prof. contratada a tiempo parcial)	<i>eugenia.altaba@urv.cat</i>
Sra. Soraya Barrerio Corrius (prof. contratada a tiempo parcial)	<i>soraya.barreiro@urv.cat</i>
Sra. Rosa M. Capdevila Pàmies (prof. contratada a tiempo parcial)	<i>rosamaria.capdevila@urv.cat</i>
Sra. M. Lourdes Cazorla Manzano (prof. contratada a tiempo parcial)	<i>marialourdes.cazorla@urv.cat</i>
Sr. Ferran Figueras Gallisà (prof. contratado a tiempo parcial)	<i>ferran.figueras@urv.cat</i>
Sr. Sergio Furquet Monasterio (prof. contratado a tiempo parcial)	<i>sergio.furquet@urv.cat</i>
Sr. Carlos J. Gas Aixendri (prof. contratado a tiempo parcial)	<i>carlosjesus.gas@urv.cat</i>
Sra. Emma Gorgori Bonet (prof. contratada a tiempo parcial)	<i>emma.gorgori@urv.cat</i>
Sr. Alejandro Grau Orts (prof. contratado a tiempo parcial)	<i>alejandro.grau@urv.cat</i>
Sr. Albert Hernández Talavera (prof. contratado a tiempo parcial)	<i>alberto.hernandez@urv.cat</i>
Sra. Montserrat Holguín Íñiguez (prof. contratada a tiempo parcial)	<i>montserrat.holguin@urv.cat</i>
Sr. David Jiménez López (prof. contratado a tiempo parcial)	<i>david.jimenez@urv.cat</i>
Sr. Jesús Lifante Jordà (prof. contratado a tiempo parcial)	<i>jesus.lifante@urv.cat</i>
Sr. Lluís Maldonado Negre (prof. contratado a tiempo parcial)	<i>luis.maldonado@urv.cat</i>
Sr. Vicenç Ortega Sarlé (prof. contratado a tiempo parcial)	<i>vicente.ortega@urv.cat</i>
Sra. Elvira Parés Cortacans (prof. contratada a tiempo parcial)	<i>elvira.pares@urv.cat</i>
Sr. Joan A. Pons Gregori (prof. contratado a tiempo parcial)	<i>juanandres.pons@urv.cat</i>

Sr. Juan Carlos Romeo Olmedo (prof. contratado a tiempo parcial)	<i>juancarlos.romeo@urv.cat</i>
Sra. Núria Segura Capera (prof. contratada a tiempo parcial)	<i>nuria.segurac@urv.cat</i>
Sra. M. Fontcalda Solé Altadill (prof. contratada a tiempo parcial)	<i>mariadelafoncalda.sole@urv.cat</i>
Dra. Mar Souto Romero (prof. contratada a tiempo parcial)	<i>mar.souto@urv.cat</i>
Sra. Esther Torres Rubio (prof. contratada a tiempo parcial)	<i>ester.torresr@urv.cat</i>
Sr. Gerard Vallduví Botet (prof. contratado a tiempo parcial)	<i>gerard.vallduvi@urv.cat</i>
Sr. Manel Vallet Plana (prof. contratado a tiempo parcial)	<i>manuel.vallet@urv.cat</i>
Sra. Teresa Vázquez López (prof. contratada a tiempo parcial)	<i>teresa.vazquez@urv.cat</i>
Sr. Vicenç Veses Ibáñez (prof. contratado a tiempo parcial)	<i>vicente.veses@urv.cat</i>
Sra. Anna Vilarnau Moncusí (prof. contratada a tiempo parcial)	<i>anna.vilarnau@urv.cat</i>
Sr. Joan Carles Virgili Font (prof. contratado a tiempo parcial)	<i>joancarles.virgili@urv.cat</i>
Sra. Marta Zaragoza Domingo (prof. contratada a tiempo parcial)	<i>marta.zaragoza@urv.cat</i>
Sra. Alba Barbarà Molinero (becaria predoctoral)	<i>alba.barbara@urv.cat</i>
Sra. Fatimazohra El Aouni (becaria predoctoral)	<i>fatimazohra.elaouni@urv.cat</i>
Sra. Alexandra Samper Martínez (becaria predoctoral)	<i>alexandra.samper@urv.cat</i>
Sra. Sheila Sánchez Bergara (becaria predoctoral)	<i>sheila.sanchez@urv.cat</i>
Sr. Yury Ustrov (becario predoctoral)	<i>yury.ustrov@urv.cat</i>

Miembros de la unidad docente de Sociología

Dr. Ignasi Brunet Icart (catedrático de universidad)	<i>ignasi.brunet@urv.cat</i>
Dr. Amado Alarcón Alarcón (prof. titular de universidad)	<i>amado.alarcon@urv.cat</i>
Dr. Ángel G. Belzunegui Eraso (prof. titular de universidad)	<i>angel.belzunegui@urv.cat</i>
Dra. Inmaculada Pastor Gosálbez (prof. titular de universidad)	<i>inma.pastor@urv.cat</i>
Dr. Rafael Böcker Zavaro (prof. lector)	<i>rafael.zavaro@urv.cat</i>
Sra. Rosa Maria Casas Villodre (prof. contratada a tiempo parcial)	<i>rosamaria.casas@urv.cat</i>
Sra. Marta de Ramon Morales (prof. contratada a tiempo parcial)	<i>marta.deramon@urv.cat</i>

Sr. David Dueñas Cid (prof. contratado a tiempo parcial)	<i>david.duenas@urv.cat</i>
Sr. Antonio Fernández García (prof. contratado a tiempo parcial)	<i>antonio.fernandez@urv.cat</i>
Sr. José David Moral Martín (prof. contratado a tiempo parcial)	<i>josedavid.moral@urv.cat</i>
Sr. Natxo Sorolla Vidal (prof. contratado a tiempo parcial)	<i>ignacio.sorolla@urv.cat</i>
Dr. Francesc Valls Fonayet (prof. contratado a tiempo parcial)	<i>francesc.valls@urv.cat</i>
Sra. Ana Acosta Sarmiento (becaria predoctoral)	<i>ana.acosta@urv.cat</i>
Sra. Núria Gatius Badenes (becaria predoctoral)	<i>nuria.gatius@urv.cat</i>
Sra. María Martínez Iglesias (becaria predoctoral)	<i>maria.martinezi@urv.cat</i>
Sra. Paloma Pontón Merino (becaria predoctoral)	<i>paloma.ponton@urv.cat</i>
Sr. Xavier Puig Andreu (becario predoctoral)	<i>xavier.puig@urv.cat</i>

3.2. El profesorado del Departamento en cifras

Los miembros del Departamento clasificados por categorías son:

<i>Profesorado de los cuerpos docentes universitarios:</i>	
Catedráticos de universidad	2
Titulares de universidad	21
Titulares de escuela universitaria	14
Titulares de escuela universitaria interinos	1
Subtotal	38
<i>Profesorado contratado a tiempo completo</i>	
Catedráticos contratados	1
Profesorado agregado	3
Profesorado lector	3
Profesorado colaborador permanente	4
Profesorado visitante	2

Profesorado ayudante	1
SECTI	2
Subtotal	16
<i>Profesorado contratado a tiempo parcial</i>	
Profesorado asociado a tiempo parcial 12 h/semana	2
Profesorado asociado a tiempo parcial 11 h/semana	1
Profesorado asociado a tiempo parcial 10 h/semana	12
Profesorado asociado a tiempo parcial 9 h/semana	3
Profesorado asociado a tiempo parcial 8 h/semana	10
Profesorado asociado a tiempo parcial 8 h concentradas	2
Profesorado asociado a tiempo parcial 7 h/semana	1
Profesorado asociado a tiempo parcial 6 h/semana	5
Profesorado asociado a tiempo parcial 5 h/semana	3
Profesorado asociado a tiempo parcial 5 h concentradas	1
Profesorado asociado a tiempo parcial 4 h/semana	18
Profesorado asociado a tiempo parcial 4 h concentradas	6
Profesorado asociado a tiempo parcial 2 h/semana	7
Profesorado asociado a tiempo parcial 2 h concentradas	2
Profesorado asociado a tiempo parcial 1 h/semana	1
Subtotal	74
<i>Personal académico en formación</i>	
Personal becario predoctoral URV	16
Subtotal	16
TOTAL MIEMBROS	144

La tabla siguiente muestra la distribución por categorías y unidades docentes:

ÁREAS / UNIDADES DOCENTES								
	Categoría contractual	Comercialización e Investigación de Mercados	Contabilidad	Finanzas	Matemáticas Empresariales y financieras	Organización de Empresas	Sociología	Total
Profesorado de los cuerpos docentes universitarios	Catedráticos de universidad	-	-	-	1	-	1	2
	Titulares de universidad	3	6	1	3	5	3	21
	Titulares de escuela universitaria	1	2	4	3	4	-	14
	Titulares de escuela universitaria interinos	-	-	-	1	-	-	1
	Total	4	8	5	8	9	4	38
	Profesorado contratado a tiempo completo	Catedráticos contratados	-	-	-	-	1	-
Profesorado agregado		-	-	1	-	2	-	3
Profesorado lector		1	1	-	-	-	1	3
Profesorado colaborador permanente		-	-	1	2	1	-	4
Profesorado visitante		-	-	1	-	1	-	2
Profesorado ayudante		1	-	-	-	-	-	1
SECTI		-	1	1	-	-	-	2
Total		2	2	4	2	5	1	16
Profesorado contratado a tiempo parcial	Total	15	12	7	1	32	7	74
Personal académico en formación	Personal becario predoctoral URV	2	2	0	2	5	5	16
	Total general	23	24	16	13	51	17	144

Distribución por género	Mujeres	8	14	5	7	27	7	67
	Hombres	15	10	11	6	24	10	77
	Total	23	24	16	13	51	17	144

3.3. Personal de administración y servicios

Durante el curso 2013-14 el Departamento ha dispuesto del siguiente personal de administración y servicios:

Sra. Montserrat Bruno Saltó	<i>montserrat.bruno@urv.cat</i>
Sra. Araceli López Romera	<i>araceli.lopez@urv.cat</i>
Sr. Raül Lluís Loran Kunz	<i>raullluis.loran@urv.cat</i>
Sra. Cristina Porres Folch	<i>cristina.porres@urv.cat</i>
Sr. Ramon Puig Giménez	<i>ramon.puig@urv.cat</i>
Sr. Joan Sivill Colet	<i>joan.sivill@urv.cat</i>

4. ACTIVIDAD DOCENTE

4.1. Diplomaturas y licenciaturas

Por lo que respecta a los estudios de primer y segundo ciclo, el Departamento tiene asignada docencia en las siguientes facultades o escuelas universitarias, y en los siguientes estudios:

Centro	Titulación	Asignaturas
Facultad de Letras	Publicidad y Relaciones Públicas	✓ Economía y Gestión de Empresas
		✓ Marketing Vitivinícola
Total créditos impartidos: 3,60		Créditos impartidos: 7,50
Total créditos impartidos: 3,60	Periodismo	✓ Economía y Gestión de Empresas
		Créditos impartidos: 4,50

4.2. Grados

Con relación a los estudios de grado, el Departamento tiene asignada la docencia siguiente:

Centro	Titulación	Asignaturas
		✓ Introducción a la Contabilidad
		✓ Contabilidad Financiera
		✓ Matemáticas I
		✓ Matemáticas II
		✓ Organización de Empresas
		✓ Dirección Financiera: Inversión
		✓ Marketing
		✓ Marketing de Servicios Financieros
		✓ Marketing Internacional
		✓ Contabilidad Financiera Superior
		✓ Análisis de los Estados Financieros
		✓ Contabilidad de Gestión
		✓ Consolidación de los Estados Financieros
		✓ Auditoría
		✓ Contabilidad y Fiscalidad

Facultad de Economía y Empresa	Grado de Finanzas y Contabilidad	<ul style="list-style-type: none"> ✓ Fundamentos de los Mercados Financieros ✓ Mercados y Activos Financieros I ✓ Mercados y Activos Financieros II ✓ Planificación Económica y Financiera ✓ Dirección Financiera: Gestión de Riesgos Corporativos ✓ Control de Gestión y Sistemas de Información ✓ Dirección Financiera: Financiación ✓ Finanzas Internacionales ✓ Matemáticas de las Operaciones Financieras ✓ Gestión del Riesgo en Operaciones Financieras ✓ Valoración de Activos Financieros ✓ Administración de Empresas ✓ Dirección Estratégica ✓ Estudios en el Marco de Convenios de Movilidad I ✓ Ciudadanía ✓ Trabajo de Final de Grado ✓ Prácticas Externas
	Total créditos impartidos: 1.106,10	Créditos impartidos: 357,20
	Grado de Administración y Dirección de Empresas (Reus)	<ul style="list-style-type: none"> ✓ Introducción a la Contabilidad ✓ Contabilidad Financiera ✓ Análisis de los Estados Financieros ✓ Contabilidad de Gestión ✓ Matemáticas I ✓ Matemáticas II ✓ Organización de Empresas ✓ Dirección Financiera: Inversión ✓ Fundamentos de Mercados Financieros ✓ Dirección Financiera: Financiación ✓ Mercados e Instrumentos Financieros ✓ Control de Gestión y Sistemas de Información ✓ Finanzas Internacionales ✓ Fundamentos de Marketing ✓ Marketing Internacional ✓ Técnicas de Comunicación y Ventas ✓ E-Marketing ✓ Marketing Industrial y de Servicios

- ✓ Dirección Estratégica de Marketing
- ✓ Comportamiento del Consumidor
- ✓ Investigación de Mercados y Aplicaciones
- ✓ Matemáticas de las Operaciones Financieras
- ✓ Valoración de Activos Financieros
- ✓ Comportamiento Organizativo
- ✓ Dirección de Operaciones
- ✓ Dirección de Recursos Humanos
- ✓ Diseño Organizativo
- ✓ Dirección Estratégica
- ✓ Gestión de la Calidad
- ✓ Técnicas de Decisión Empresarial
- ✓ Sociología de la Empresa
- ✓ Ciudadanía
- ✓ Trabajo de Final de Grado
- ✓ Prácticas Externas

Créditos impartidos: 466,25

Grado de
Administración y
Dirección de
Empresas (Tortosa)

- ✓ Organización de Empresas
- ✓ Matemáticas I
- ✓ Matemáticas II
- ✓ Introducción a la Contabilidad
- ✓ Contabilidad Financiera
- ✓ Contabilidad de Gestión
- ✓ Comportamiento Organizativo
- ✓ Dirección de Operaciones
- ✓ Dirección de Recursos Humanos
- ✓ Matemáticas de las Operaciones Financieras
- ✓ Dirección Financiera: Inversión
- ✓ Dirección Financiera: Financiación
- ✓ Fundamentos de Mercados Financieros
- ✓ Mercados e Instrumentos Financieros
- ✓ Finanzas Internacionales
- ✓ Fundamentos de Marketing
- ✓ Dirección Estratégica de Marketing
- ✓ Marketing Internacional
- ✓ E-Marketing
- ✓ Marketing Industrial y de Servicios

- ✓ Comportamiento del Consumidor
- ✓ Investigación de Mercados y Aplicaciones
- ✓ Técnicas de Comunicación y Ventas
- ✓ Técnicas de Decisión Empresarial
- ✓ Dirección Estratégica
- ✓ Gestión de la Calidad
- ✓ Diseño Organizativo
- ✓ Análisis de los Estados Financieros
- ✓ Valoración de Activos Financieros
- ✓ Sociología de la Empresa
- ✓ Trabajo de Final de Grado
- ✓ Ciudadanía
- ✓ Prácticas Externas

Créditos impartidos: 173,25

Grado de Economía

- ✓ Marketing Internacional
- ✓ Introducción a la Contabilidad
- ✓ Contabilidad Financiera
- ✓ Matemáticas I
- ✓ Matemáticas II
- ✓ Organización de Empresas
- ✓ Dirección Financiera: Inversión
- ✓ Dirección Financiera: Financiación
- ✓ Finanzas Internacionales
- ✓ Métodos cuantitativos para el Análisis Económico
- ✓ Trabajo de Final de Grado
- ✓ Ciudadanía
- ✓ Prácticas Externas

Créditos impartidos: 109,40

Centro	Titulación	Asignaturas
Facultad de Ciencias Jurídicas	Grado de Relaciones Laborales y Empleo	✓ Teoría de las Organizaciones
		✓ Políticas de Recursos Humanos
		✓ Métodos y Técnicas de Investigación Social
		✓ Sociología del Trabajo
		✓ Teorías y Modelos de las Relaciones Laborales
		✓ Habilidades del Técnico en Relaciones Laborales y Empleo
		✓ Igualdad, Género y Empleo
		✓ Sistemas Laborales Comparados
		✓ Gestión de la Calidad y Auditoría del Sistema
		✓ Políticas Públicas y Sistemas de Bienestar
		✓ Acción Colectiva y Conflicto
		✓ Medio Ambiente y Relaciones Laborales
		✓ Contabilidad
		✓ Dirección Estratégica de las Organizaciones
		✓ Gestión del Cumplimiento y la Compensación
		✓ Prácticas Externas
		✓ Trabajo de Final de Grado
		Créditos impartidos: 133,50
	Grado de Trabajo Social	✓ Sociología
		✓ Estructura de la Población y Desigualdades Sociales
		✓ Técnicas Cuantitativas de Investigación Social
		✓ Investigación Social Aplicada
		✓ Políticas de Igualdad de Género
		✓ Gestión y Liderazgo de Organizaciones de Servicios Sociales
		Créditos impartidos: 59,20
	Grado de Derecho	✓ Regulación Jurídica de la Igualdad
		Créditos impartidos: 1,30

Centro	Titulación	Asignaturas
Facultad de Turismo y Geografía	Grado de Turismo	<ul style="list-style-type: none"> ✓ Operaciones y Procesos de Producción ✓ Gestión de Empresas ✓ Habilidades Profesionales y Científicas ✓ Introducción a la Sociología ✓ Gestión de Recursos Humanos ✓ Áreas Funcionales de la Empresa Hotelera ✓ Dirección Hotelera ✓ Gestión y Procesos de Producción en Agencias de Viajes ✓ Gestión y Procesos de Producción en Restauración ✓ Gestión Simulada de Empresas Hoteleras ✓ Organización de Viajes ✓ Técnicas Cualitativas ✓ Calidad Turística ✓ Innovación en el Sector Turístico ✓ Gestión Financiera ✓ Contabilidad ✓ Marketing Turístico ✓ Técnicas de Comercialización en Hotelería ✓ Gestión Simulada de Empresas Hoteleras ✓ Atención al Cliente ✓ Gestión de Eventos Turísticos ✓ Trabajo de Final de Grado ✓ Prácticas Externas I ✓ Prácticas Externas II
		Créditos impartidos: 143,72
	Grado de Geografía	<ul style="list-style-type: none"> ✓ Operaciones y Procesos de Producción ✓ Gestión de Empresas ✓ Habilidades Profesionales y Científicas ✓ Técnicas Cualitativas ✓ Introducción a la Sociología
		Créditos impartidos: 28,35

Centro	Titulación	Asignaturas
Facultad de Letras	Grado de Periodismo	✓ Estructura y Cambio Social
		✓ Introducción a la Economía y a la Empresa
	Créditos impartidos: 4,66	
	Grado de Comunicación Audiovisual	✓ Estructura y Cambio Social
✓ Introducción a la Economía y a la Empresa		
Total créditos impartidos: 18,78	Créditos impartidos: 4,66	
Grado de Publicidad y Relaciones Públicas	✓ Estructura y Cambio Social	
	✓ Introducción a la Economía y a la Empresa	
	✓ Investigación de Mercados	
Créditos impartidos: 9,46		

Centro	Titulación	Asignaturas
Facultad de Enología	Grado de Enología	✓ Economía y Gestión de Empresas
		✓ Marketing Vitivinícola
	Créditos impartidos: 7,50	
Total créditos impartidos: 12,00	Grado de Biotecnología	✓ Economía y Gestión de Empresas
Créditos impartidos: 4,50		

Centro	Titulación	Asignaturas
Escuela Técnica Superior de Ingeniería	Grado de Ingeniería Electrónica Industrial y Automática	✓ Economía y Organización de Empresas
		✓ Orientación Profesional y Académica
		✓ Organización Industrial
Créditos impartidos: 13,12		
Total créditos impartidos: 46,48	Grado de Ingeniería Eléctrica	✓ Economía y Organización de Empresas
Créditos impartidos: 13,12		

Grado de Ingeniería Telemática	✓ Economía y Organización de Empresas
	✓ Orientación Profesional y Académica
Créditos impartidos: 10,12	
Grado de Ingeniería Informática	✓ Economía y Organización de Empresas
	✓ Orientación Profesional y Académica
Créditos impartidos: 10,12	

Centro	Titulación	Asignaturas
Escuela Técnica Superior de Ingeniería Química	Grado de Ingeniería Química	✓ Economía y Organización Industrial
		✓ Procesos y Productos Químicos
		✓ Economía y Gestión de Empresas
		Créditos impartidos: 7,55
Ingeniería Química	Grado de Ingeniería Agroalimentaria	✓ Economía y Organización Industrial
		Créditos impartidos: 3,75
Total créditos impartidos: 27,80	Grado de Ingeniería Mecánica	✓ Administración de Empresas y Organización de la Producción
		✓ Dirección de Operaciones
		Créditos impartidos: 16,50

4.3. Másteres oficiales

Respecto a los másteres oficiales, el Departamento tiene asignada la docencia siguiente:

Centro	Titulación	Asignaturas
		Itinerario profesionalizador y de investigación (común para ambos itinerarios)
		Asignaturas obligatorias:
		✓ Dirección Estratégica Avanzada
		✓ Estrategias Financieras
		✓ Estrategias de Marketing
		✓ Estrategias del Factor Humano

			<p>Asignaturas optativas:</p> <ul style="list-style-type: none"> ✓ Ética y Responsabilidad Social ✓ Productos e Instrumentos Financieros
			<p>Asignaturas obligatorias:</p> <ul style="list-style-type: none"> ✓ Técnicas de Decisión Empresarial ✓ Trabajo de Final de Máster
		Itinerario profesionalizador	<p>Asignaturas optativas:</p> <ul style="list-style-type: none"> ✓ Dirección de Operaciones, Innovación y Proyectos ✓ Proceso de Consultoría ✓ Emprendimiento ✓ Gestión Estratégica de Pymes
Facultad de Economía y Empresa	Máster en Dirección Estratégica de la Empresa		<p>Asignaturas obligatorias:</p> <ul style="list-style-type: none"> ✓ Proceso de Investigación Científica ✓ Fundamentos de Técnicas Cualitativas de Investigación ✓ Fundamentos de Técnicas Cuantitativas de Investigación ✓ Trabajo de Final de Máster <p>Asignaturas optativas (deben escogerse como mínimo 2 para obtener el itinerario de investigación):</p> <ul style="list-style-type: none"> ✓ Instrumentos para la Decisión en Incertidumbre ✓ Valoración de la Producción Científica
Total créditos impartidos: 130,45		Itinerario de investigación	
			Créditos impartidos: 36,55
			<ul style="list-style-type: none"> ✓ Estrategias de Marketing ✓ Emprendimiento ✓ Proceso de Consultoría ✓ Estrategias Financieras ✓ Gestión de la Información ✓ Habilidades Directivas

Máster en
Dirección de
Empresas

- ✓ Dirección Estratégica Avanzada
- ✓ Estrategias del Factor Humano
- ✓ Dirección de Operaciones, Innovación y Proyectos
- ✓ Simulación Empresarial
- ✓ Valoración de la Producción Científica (*)
- ✓ Contabilidad de Gestión e Indicadores Empresariales (*)
- ✓ Productos e Instrumentos Financieros (*)
- ✓ Instrumentos para la Decisión en Incertidumbre (*)
- ✓ Proceso de Investigación (*)
- ✓ Responsabilidad Social y Gobernanza (*)
- ✓ Gestión Estratégica de Pymes (*)
- ✓ Técnicas Cuantitativas de Investigación I (*)
- ✓ Técnicas Cualitativas de Investigación I(*)
- ✓ Trabajo de Final de Máster
- ✓ Prácticas Externas
- Los estudiantes que cursen los 24 créditos optativos entre las asignaturas marcadas con (*) obtendrán la especialidad en Investigación.

Créditos impartidos: 45,90

Máster en Gestión
de Empresas

- ✓ Marketing I
- ✓ Análisis de la Información Contable
- ✓ Contabilidad Financiera
- ✓ Contabilidad de Costes
- ✓ Finanzas Corporativas I
- ✓ Valoración Financiera
- ✓ Métodos Matemáticos para la Gestión de Empresas
- ✓ Organización de Empresas I
- ✓ Organización de Empresas II
- ✓ Dirección de Operaciones y Proyectos

Créditos impartidos: 48,00

Centro	Titulación	Materias
	Máster en Derecho Ambiental	✓ Gestión de la Calidad Ambiental y Responsabilidad Corporativa de la Empresa
		Créditos impartidos: 4,50
Facultad de Ciencias Jurídicas	Máster en Estudios Avanzados en Administración y Derecho Público	<ul style="list-style-type: none"> ✓ Sociología de las Administraciones Públicas ✓ Habilidades Directivas y Competencias Organizativas ✓ Comunicación Organizativa y Marketing de las Administraciones Públicas
Total créditos impartidos: 14,40		<ul style="list-style-type: none"> ✓ Trabajo de Fin de Master
		Créditos impartidos: 9,90

Centro	Titulación	Materias
Facultad de Turismo y Geografía	Máster en Técnicas de Análisis e Innovación Turística	<ul style="list-style-type: none"> ✓ Sistemas Tecnológicos Integrales de Comunicación y Distribución ✓ Sistema de Costes e Indicadores Empresariales ✓ Desarrollo y Gestión de Productos Específicos ✓ Gestión de la Calidad y la Relación con los Clientes
Total créditos impartidos: 27,85		<ul style="list-style-type: none"> ✓ Trabajo de Fin de Máster ✓ Prácticas Externas
		Créditos impartidos: 27,85

Centro	Titulación	Materias
Escuela Técnica Superior de Ingeniería	Máster en Ingeniería Industrial	✓ Gestión Empresarial
Total créditos impartidos: 6,00		Créditos impartidos: 6,00

Centro	Titulación	Materias
Escuela Técnica Superior de Ingeniería Química	Máster en Ingeniería Química (2011)	✓ Emprendimiento
		✓ Administración de Empresas
		✓ Logística y Simulación de Sistemas
Créditos impartidos: 1,60		
Total créditos impartidos: 6,10	Máster en Ingeniería Química (2013)	✓ Dirección y Gestión de Empresas
	Créditos impartidos: 4,50	

Centro	Titulación	Materias
Facultad de Ciencias de la Educación y Psicología	Máster en Formación del Profesorado de Educación Secundaria Obligatoria y Bachillerato, Formación Profesional y Enseñanza de Idiomas (Especialidad Economía)	✓ Currículo para la Secundaria de Economía: Valor Cultural y Formativo
		✓ Complementos de Formación Disciplinaria en Economía de la Empresa
		✓ Aprendizaje y Enseñanza de la Economía y la Economía de la Empresa
		✓ Prácticas Externas I
		✓ Prácticas Externas II
Créditos impartidos: 11,35		
Total créditos impartidos: 21,45	Máster en Formación del Profesorado de Educación Secundaria Obligatoria y Bachillerato, Formación Profesional y Enseñanza de Idiomas (Especialidad de Administración)	✓ Complementos de Formación Disciplinaria en Administración
		✓ Aprendizaje y Enseñanza de la Administración
		✓ Prácticas Externas I
		✓ Prácticas Externas II
		✓ Trabajo de Fin de Master
Créditos impartidos: 10,10		

Centro	Titulación	Materias
Facultad de Letras	Máster interuniversitario en Estudios de Mujeres, Género y Ciudadanía	✓ Mujeres, Tiempo y Vida Cotidiana
		✓ Planes de Igualdad de las Empresas
		Créditos impartidos: 7,50
Total créditos impartidos: 10,00	Máster interuniversitario en Mujeres, Género y Ciudadanía	✓ Tiempo y Sociedad: Tiempo de Trabajo y Tiempo de Vida
		Créditos impartidos: 2,50

Centro	Titulación	Materias
Escuela Universitaria de Enfermería	Máster en Investigación en Ciencias de la Enfermería	✓ Investigación y Análisis Cuantitativo
Total créditos impartidos: 5,00		Créditos impartidos: 5,00

A las asignaturas indicadas se deben sumar 9,00 créditos correspondientes a la materia Orientación Profesional y Ciudadanía (currículum nuclear), común a todos los másteres oficiales impartidos en la Universitat Rovira i Virgili.

La tabla siguiente muestra la distribución de créditos entre los distintos tipos de estudio impartidos en cada centro.

CRÉDITOS POR CENTRO				
Centro	Licenciaturas	Grados	Másteres oficiales	Total
Facultad de Economía y Empresa	-	1.106,10	130,45	1.236,55
Facultad de Turismo y Geografía	-	172,07	27,85	199,92
Facultad de Ciencias Jurídicas	-	194,00	14,40	208,40
Facultad de Letras	3,60	18,78	10,00	32,38
Escuela Técnica Superior de Ingeniería	-	46,48	6,00	52,48
Facultad de Ciencias de la Educación y Psicología	-	-	21,45	21,45
Facultad de Enología	-	12,00	-	12,00
Escuela Técnica Superior de Ingeniería Química	-	27,80	6,10	33,90
Escuela Universitaria de Enfermería	-	-	5,00	5,00
Currículum Nuclear	-	-	9,00	9,00
Total	3,60	1.577,23	230,25	1.811,08

4.4. Doctorado

Título: Economía y Empresa

Departamentos colaboradores: Departamento de Gestión de Empresas y Departamento de Economía (URV)

Coordinación: Dr. Antonio Terceño Gómez

El programa del doctorado en Economía y Empresa tiene como objetivo formar doctorados en el área de la economía y la empresa para que se integren, posteriormente, en el mundo académico y profesional. El amplio abanico de posibilidades que ofrece esta área y la importancia que se otorga al conocimiento de los instrumentos que se presentan hacen que el programa responda a la creciente necesidad de formación que exige el mercado laboral.

Sus líneas de investigación son:

- Estructura social y organizaciones
- Organización social del trabajo
- Organizaciones, migraciones y lenguas
- e-Management
- Estructura social y condiciones de vida de la población
- Finanzas
- Métodos cualitativos
- Políticas de igualdad, género y organizaciones
- Intangibles en la empresa
- Marketing y consumo
- Recursos humanos
- Dirección estratégica
- Dirección financiera
- Gestión de la empresa turística
- Contabilidad y control de gestión
- Empresa familiar
- Macroeconomía y políticas económicas
- Demografía empresarial
- Economía de la salud
- Innovación y cambio tecnológico
- Economía del medio ambiente
- Economía del turismo
- Elección social
- Teoría de juegos

- Mercados financieros
- Organización industrial
- Teoría de contratos
- Economía pública
- Economía del transporte
- Mercado inmobiliario
- Economía territorial, regional y urbana
- Economía industrial empírica
- Economía laboral
- Economía de la educación

Título: Turismo y Ocio

El profesorado del DGE también participa en el programa de doctorado de Turismo y Ocio.

Sus líneas de investigación son:

- Turismo y planificación del territorio en espacios litorales
- Aplicaciones SIG al análisis territorial y ambiental del turismo
- Turismo, desarrollo local y sostenibilidad
- Turismo, cultura, creatividad y desarrollo urbano
- Consumo de ocio y cultura / Nuevas formas de ocio digital
- Sistemas de ayuda a la toma de decisiones / Aprendizaje y gestión de ontologías de conocimiento
- Impacto económico de los equipamientos turísticos / Incidencia de las externalidades sobre el sistema económico
- Evaluación de las políticas de promoción turística
- Comunicación y turismo. Construcción de marca
- Comportamiento organizativo y del consumidor
- Análisis espacial de la movilidad turística
- Turismo, transporte y movilidad

4.5. Máster en Dirección Estratégica de la Empresa

Como se indica en el apartado 4.3, el DGE tiene una presencia muy destacada en el máster de Dirección Estratégica de la Empresa.

Coordinación: Dra. Maria Carme Molina Cobo

El objetivo del máster en su itinerario profesionalizador es preparar a los graduados para que puedan ocupar cargos de gestión o desarrollar actividades de asesoramiento en alta dirección de

empresas y organizaciones, tanto en el ámbito privado como en el público, con una visión integrada de las diferentes áreas funcionales desde un punto de vista estratégico.

El objetivo del máster en el itinerario de iniciación a la investigación es preparar futuros investigadores en el ámbito de la administración y la dirección de empresas, y, en concreto, en la dirección estratégica, e impulsar el avance de la disciplina en un momento en que aparecen nuevos retos, tanto desde el punto de vista estrictamente científico como desde el punto de vista social. En este sentido, pretende completar la capacidad científica de los estudiantes, especializar a los titulados en diferentes líneas de investigación y completar su formación, mediante un estudio profundo de instrumentos y métodos para realizar la tesis doctoral, así como consolidar la base de futuros investigadores.

Este máster se encuentra en fase de extinción y está siendo sustituido por el máster en Dirección de Empresas.

Los créditos que se han impartido en el itinerario profesionalizador y de investigación se distribuyen como sigue:

Itinerario	Materias	Créditos
I. Profesionalizador	<i>Obligatorias</i>	27
	<i>Optativas</i>	12
	<i>Proyecto</i>	21
II. Investigación	<i>Obligatorias</i>	33
	<i>Optativas</i>	12
	<i>Proyecto</i>	15
TOTAL CRÉDITOS		120

4.6. Máster en Dirección de Empresas

Como se indica en el apartado 4.3, el DGE también tiene una presencia muy importante en el máster en Dirección de Empresas.

Coordinación: Dra. Maria Carme Molina Cobo

El objetivo general de la titulación es formar profesionales e investigadores con conocimientos avanzados en el ámbito de la dirección de empresas.

En su orientación profesionalizadora, el máster pretende desarrollar las habilidades necesarias para alcanzar niveles de excelencia en competencias directivas, y proporcionar una visión global de la organización que tenga en cuenta la importancia de las diferentes áreas funcionales y su interrelación. También pretende capacitar al estudiante para que pueda enfrentarse a los retos que plantea la toma de decisiones en el entorno cambiante, globalizado y altamente competitivo en que se desarrolla la actividad empresarial. Los titulados en este máster podrán desarrollar su actividad profesional en la dirección de empresas públicas o privadas o en cualquiera de sus áreas funcionales (marketing, producción, administración, gestión financiera, recursos humanos, etc.). Además, estarán capacitados para ejercer cargos de responsabilidad que impliquen dirigir personas y gestionar presupuestos, planes o proyectos en empresas de cualquier tamaño o sector productivo.

En su orientación de investigación, se pretende dotar a los estudiantes de las herramientas metodológicas de análisis necesarias para identificar y abordar problemas de investigación, así como darles a conocer las principales tendencias de investigación en las diferentes áreas de la Economía de la Empresa. Los titulados que hayan optado por la orientación de investigación podrán desarrollar su actividad como profesores universitarios o investigadores y tener acceso al doctorado de Economía y Empresa, doctorado con mención de excelencia.

Los créditos que se han impartido se distribuyen como sigue:

Itinerario	Materias	Créditos
I. Profesionalizador/Investigación	<i>Obligatorias</i>	30
	<i>Optativas</i>	24
	<i>Trabajo de Fin de Máster</i>	6
TOTAL CRÉDITOS		60

4.7. Máster en Gestión de Empresas

El DGE también tiene una presencia muy destacada en estos estudios de máster.

Coordinación: Dr. Antoni Vidal Suñé

El máster se dirige a profesionales versátiles que se introducen en el ámbito de la gestión empresarial desde una formación previa distinta de la del ámbito de la empresa o la economía, tanto para desarrollar su propia actividad empresarial como para llevar a cabo tareas de gestión en las diferentes áreas funcionales de la empresa.

Los titulados podrán desarrollar su actividad profesional en la gestión de empresas en general o en cualquiera de sus áreas funcionales (contabilidad, finanzas, marketing, producción, recursos

humanos...), en la identificación y explotación de potenciales oportunidades para emprender o en asesoramiento.

Este máster no está disponible para nuevos alumnos. Por lo tanto, únicamente se ofrece a estudiantes que han cursado el primer curso.

Los créditos que componen el master son:

Itinerario	Asignaturas	Créditos
1er. curso	<i>Obligatorias</i>	60
	<i>Optativas</i>	-
	<i>Créditos libres</i>	-
2.º curso	<i>Obligatorias</i>	42
	<i>Optativas</i>	12
	<i>Créditos libres</i>	6
TOTAL CRÉDITOS		120

4.8. Másteres y cursos propios de postgrado

Los másteres y cursos propios de postgrado organizados por profesorado del DGE son los siguientes:

Título: Máster en Finanzas y Gestión Bancaria (12.ª edición). Curso de Extensión Universitaria en Finanzas y Gestión Bancaria (10.ª edición).

Entidad colaboradora: Instituto de Estudios Financieros (IEF).

Con el apoyo de: VisualChart; acreditado por la EFPA (Asociación Europea de Planificación Financiera), que otorga el título profesional de ámbito europeo de EFA (Asesor Financiero Europeo).

Dirección: Antonio Terceño Gómez, Antonio Rodríguez Ramos, Josep Soler y Pablo Larraga.

Coordinación: M. José Garbajosa Cabello.

Este máster se organiza con la participación del Instituto de Estudios Financieros (IEF), principal referente de la formación financiera de élite de Cataluña. El IEF forma parte, como único miembro del Estado español, de la Conferencia Mundial de Institutos de Formación Bancaria y Financiera, y ocupa actualmente la presidencia de la European Bank Training Network, principal federación europea de formación en el ámbito de las finanzas.

El máster en Finanzas y Gestión Bancaria pretende formar especialistas de alto nivel, tanto en la dimensión bancaria como en la instrumentación financiera, los mercados financieros y la

dirección y administración financiera de las empresas. Proporciona al alumnado una formación integral para desarrollar tareas directivas y de gestión en la actividad financiera. Estas tareas comprenden la gestión bancaria, la gestión financiera de las empresas, el asesoramiento financiero y, en definitiva, el análisis bursátil y la gestión de carteras. Las personas interesadas que no cuenten con ninguna de las titulaciones universitarias requeridas para ser admitidos, pero que acrediten una experiencia profesional suficiente, pueden realizar el Curso de Extensión Universitaria de Finanzas y Gestión Bancaria. La formación es idéntica al master, aunque el título otorgado acreditará únicamente que se ha superado el curso de extensión universitaria.

Las materias que componen el máster son las siguientes:

Área de materias	Asignaturas	Horas
I. Área de fundamentos (122 h)	Análisis de los Estados Financieros	20 h
	Matemática de las Operaciones Financieras	32 h
	Métodos Cuantitativos	30 h
	Derecho Financiero y Bancario	20 h
	Entorno Económico	20 h
II. Área de finanzas básicas (126 h)	Fundamentos Financieros y Mercados Financieros	38 h
	Mercados Financieros Internacionales	8 h
	Instrumentos Financieros Desintermediados	40 h
	Gestión Financiera Empresarial	20 h
	Operaciones y Servicios Bancarios	20 h
III. Área de especialización (172 h)	Análisis y Gestión del Riesgo Financiero	8 h
	Instrumentos Financieros Derivados	40 h
	Marketing Bancario	16 h
	Gestión de Carteras	46 h
	Seguros y Planes de Pensiones	12 h
	Fiscalidad de las Operaciones Financieras	20 h

	Aplicaciones Informáticas	30 h
V. Área de apoyo y debate	Seminarios, conferencias y sesiones de trabajo y debate	30 h
IV. Proyecto final	Elaboración y defensa de un proyecto final o trabajo práctico tutorizado	50 h

5. ACTIVIDAD DE INVESTIGACIÓN

5.1. Grupos de investigación

5.1.1. Grupos reconocidos como consolidados por la Generalitat

Análisis Social y Organizativo

CÓDIGO: 2014 SGR 819 GRC. Grupo consolidado. Reconocido y financiado por la Generalitat de Catalunya. Importe concedido: 24.000 euros.

Investigador principal: Ignasi Brunet Icart.

Personal investigador: Amado Alarcón Alarcón, Rafael Böcker Zavaró, Rosalía Cascón Pereira, Fatimazohra El Aouni, Ana Beatriz Hernández Lara, María Martínez Iglesias, Eleni Papaoikonomou.

Factor Humano, Organizaciones y Mercados

CÓDIGO: 2014 SGR 265 GRC. Grupo consolidado. Reconocido por la Generalitat de Catalunya.

Investigadora principal: Mireia Valverde.

Personal investigador: Doriana Chicu, Gilda María Hernández Maskivker, Maria del Mar Pàmies Pallisé, Gerard Anthony Ryan, Yury Ustrov.

Mercados y Análisis Financiero

CÓDIGO: 2014 SGR 444 GRC. Grupo consolidado. Reconocido por la Generalitat de Catalunya

Investigador principal: Antonio Terceño Gómez.

Personal investigador: M. Glòria Barberà Mariné, Fernando Campa Planas, Matías Carlos Ginieis, Aurelio Fernández Bariviera, Xiaoni Li, Àngels Niñerola Montserrat, Laia Pié Dols, Maria Victòria Sánchez Rebull, Maria Teresa Sorrosal Forradellas, Cristina Tomás Monterde.

Social & Business Research Laboratory

CÓDIGO: 2014 SGR 241 GRC. Grupo consolidado. Reconocido por la Generalitat de Catalunya

Investigador principal: Ángel G. Belzunegui Eraso.

Personal investigador: Ana Acosta Sarmiento, Mario Arias Oliva, Jorge de Andrés Sánchez, David Dueñas Cid, Antonio Fernández García, Inmaculada Pastor Gosálbez, M. Teresa Torres Coronas, Francesc Valls Fonayet.

5.1.2. Grupos de investigación URV en que participan miembros del DGE

A continuación se ofrece una relación de los grupos de investigación de la URV cuyo investigador principal pertenece al Departamento de Gestión de Empresas y todos los miembros del Departamento que pertenecen a ese grupo.

Análisis Social y Organizativo

Investigador principal: Ignasi Brunet Icart.

Personal investigador: Amado Alarcón Alarcón, Rafael Böcker Zavaró, Rosalía Cascón Pereira, Fatimazohra El Aouni, Ana Beatriz Hernández Lara, María Martínez Iglesias, Eleni Papoikonomou.

Economía y Gestión del Sector Turístico

Investigadora principal: Maria Victòria Sànchez Rebull.

Personal investigador: Fernando Campa Planas, Fatimazohra El Aouni, Jaume Gené Albesa, Matías Carlos Ginieis, Ana Beatriz Hernández Lara, Àngels Niñerola Montserrat, Maria Dolors Pellicé Salvat, Laia Pié Dols, M. Àngels Travé Bautista.

Factor Humano, Organizaciones y Mercados

Investigadora principal: Mireia Valverde.

Personal investigador: Doriana Chicu, Albert Fonts Ribas, Gilda María Hernández Maskivker, Maria del Mar Pàmies Pallisé, Maria Noemí Rabassa Figueras, Gerard Anthony Ryan, Pere Segarra Roca, Yury Ustrov, Antoni Vidal Suñé, Matilde Villarroya Martínez.

Finanzas y Banca

Investigador principal: Antonio Terceño Gómez.

Personal investigador: M. Glòria Barberà Mariné, Xavier Càmarà Turull, Fernando Campa Planas, Aurelio Fernández Bariviera, María José Garbajosa Cabello, Xiaoni Li, Norberto Márquez Álvarez, M. Carmen Molina Cobo, Antonio Rodríguez Ramos, Susana Sardà García, Maria Teresa Sorrosal Forradellas, Cristina Tomás Monverde.

Gestión Electrónica (e-Management)

Investigador principal: Mario Arias Oliva.

Personal investigador: Jorge de Andrés Sánchez, Aurelio Fernández Bariviera, Ricard Monclús Guitart, Araceli Rodríguez Merayo, Mar Souto Romero, M. Teresa Torres Coronas, María Arántzazu Vidal Blasco.

Grupo de Investigación Cualitativa en los Mercados de Ocio y de sus Organizaciones

Investigadora principal: M. Ercilia García Álvarez.

Personal investigador: Pau Galiana Llasat, Alexandra Samper Martínez, Sheila Sánchez Bergara.

RESET: Responsabilidad Social, Sostenibilidad y Ética Empresarial

Investigadora principal: Dolors Setó Pàmies.

Personal investigador: Jesús J. Angla Jiménez, Eleni Papaoikonomou, Maria Noemí Rabassa Figueras.

ROC: Recursos Organizativos y Competitividad

Investigador principal: Antoni Vidal Suñé.

Personal investigador: Xabier Zigor Allué Martí, Eugenia Altaba Dolz, Albert Fonts Ribas, Pau Galiana Llasat, María Belén López Panisello, Juan Andrés Pons Gregori, Gerard Vallduví Botet, Marta Zaragoza Domingo.

Social & Business Research Laboratory

Investigador principal: Ángel G. Belzunegui Eraso.

Personal investigador: Ana Acosta Sarmiento, Mario Arias Oliva, Jorge de Andrés Sánchez, David Dueñas Cid, Antonio Fernández García, Inmaculada Pastor Gosálbez, M. Teresa Torres Coronas, Francesc Valls Fonayet.

Unidad de Información Financiera y Armonización Internacional

Investigador principal: Jesús J. Angla Jiménez.

Personal investigador: Ramon Maria Burrut Ribes, Jordi Espasa Arana, Ricard Monclús Guitart, Araceli Rodríguez Merayo, M. Àngels Travé Bautista, María Arántzazu Vidal Blasco.

Otros grupos de investigación de la URV en que participan miembros del DGE:

Del Colonialismo al Mundo Global

Dirigido por Jordi Àngel Carbonell Pallarès, con personal investigador del DGE: Mario Arias Oliva, Ricard Monclús Guitart, M. Teresa Torres Coronas, María Arántzazu Vidal Blasco.

Grupo de Investigación en Organizaciones y Decisión Económicas

Dirigido por Carolina Manzano Tovar, con personal investigador del DGE: Jordi Andreu Corbatón, Francesc Llerena Garrés, Llúcia Mauri Masdeu, Misericòrdia Vilella Bach.

5.2. Proyectos de investigación financiados

Se incluyen a continuación los proyectos que han tenido actividad durante el curso 2013-14, aunque se hayan iniciado en cursos anteriores o finalicen en cursos posteriores, si el investigador principal pertenece al DGE.

Alarcón Alarcón, A. (investigador principal). **Böcker Zavaro, R.; Martínez Iglesias, M.; Josiah, H.; Vázquez Silva, I.** (investigadores). “Racionalització lingüística del treball”. Organismo: URV. Programa: ACSO (Área ANEP de Ciencias Sociales). Duración: desde el 1 de julio de 2012 hasta al 31 de diciembre de 2013. Código: 2012LINE-04.

Alarcón Alarcón, A. (investigador principal). **Böcker Zavaro, R.; Deusdad Ayala, B.; Martínez Iglesias, M.; Josiah, H.; Pradilla Cardona, M. A.; Vázquez Silva, I.** (investigadores). “Racionalización lingüística del trabajo”. Organismo: MEYC (Ministerio de Economía y Competitividad). Programa: ACSO (Área ANEP de Ciencias Sociales). Duración: desde el 1 de febrero de 2013 hasta el 31 de enero de 2016. Código: FFI2012-33316.

Belzunegui Eraso, A. G. (investigador principal). **Arias Oliva, M.; Dueñas Cid, D.** (investigadores). “Internet: Creatively Unveiling Discrimination”. Organismo: UNEU (Unión Europea). Programa: FRCP (Fundamental Rights and Citizenship). Duración: desde el 1 de diciembre de 2012 hasta el 31 de noviembre de 2014. Código: JUST/2011/FRAC/AG/2638.

Belzunegui Eraso, A. G. (investigador principal). **Dueñas Cid, D.; Favier, A.; Nicolas-Le-Strat, P.** (investigadores). “Expéditions: confrontations citoyennes des imaginaires européens

sur les quartiers défavorisés”. Organismo: UNEU (Unión Europea). Programa: FRCP (Fundamental Rights and Citizenship). Duración: desde el 1 de diciembre de 2012 hasta el 31 de enero de 2014. Código: 310406.

Belzunegui Eraso, A. G. (investigador principal). **Roca Caparà, N.; Benavent Vallès, E.; Martínez Rodríguez, L.; Aguilar Mañas, M.; Coscolla Aisa, R.** (investigadores). “Les entitats d'acció social d'església a Catalunya: organització i aportacions a la cohesió social”. Organismo: DGRI (Departamento de Gobernación y Relaciones Institucionales, Generalitat de Catalunya). Duración: desde el 2 de septiembre de 2014 hasta el 1 de septiembre de 2015. Código: 2014RELIG 0003.

Brunet Icart, I. (investigador principal). **Böcker Zavaro, R.; Ahedo Santisteban, A. M.; Gómez Bahillo, C.; Olmo Vicén, N. del** (investigadores). “Formación profesional y sistema de innovación: el papel de los trabajadores intermedios en los procesos de innovación de las pymes industriales. Los casos de Cataluña y Aragón”. Organismo: MICIIN (Ministerio de Educación y Ciencia). Programa: ACSO (Área ANEP de Ciencias Sociales). Duración: desde el 1 de enero de 2012 hasta el 1 de enero de 2015. Código: CSO2011-29410-C03-02.

Cascón Pereira, R. (investigadora principal). **Barbarà Molinero, A.; Scullion, H.; Papaikononou, E.** (investigadores). “Explorant l'impacte de les experiències internacionals en la identitat i els significats”. Organismo: UROV (Universitat Rovira i Virgili). Duración: desde el 1 de julio de 2014 hasta el 31 de diciembre de 2015. Código: 2014LINE-04.

Pastor Gosálbez, I. (investigadora principal). **Giménez Costa, A.; Román Martín, L.** (investigadores). “European Integration and Gender”. Organismo: EACE (Education, Audiovisual and Culture Executive Agency). Programa: LLPC (Lifelong Learning Programme Centralized - Education and Culture DG, EACEA). Duración: desde el 1 de septiembre de 2011 hasta el 31 de agosto de 2014. Código: 200698-LLP-1-2011-ES-AJM-MO.

Pastor Gosálbez, I. (investigadora principal). **Calbet Moncusí, M.** (investigadora). “Strengthening Women Leadership in Latin American HEIs and Society”. Organismo: EACE (Education, Audiovisual and Culture Executive Agency). Programa: EAID (European Union Action Grant). Duración: desde el 20 de diciembre de 2001 hasta el 19 de diciembre de 2014. Código: DCI-ALA/19.09.01/11/21526/279-455/ALFA III (2011)-132.

Pastor Gosálbez, I. (investigadora principal). **Torres Coronas, M. T.; Brunet Icart, I.; Pontón Merino, P.; Poveda Rosa, M. M.; Blanco García, A. I.; Rodríguez Palacios, A.;**

Osca Segovia, A. (investigadores) “La participación laboral de las mujeres. El caso de las spin-off universitarias de España (EQUASPIN)”. Organismo: MICIIN (Ministerio de Educación y Ciencia e Innovación). Programa: ACSO (Área ANEP de Ciencias Sociales). Duración: desde el 1 de enero de 2012 hasta el 31 de diciembre de 2014. Código: FEM2011-28996.

Terceño Gómez, A. (investigador principal). **Vigier, H. P.; Guercio, M. B.; Briozzo, A.; Barberà Mariné, M. G.; Cadenasso, S.; Fernández Bariviera, A.; Castillo, N. G.; Martínez, L. B.; Milanesi, G.; Pesce, G.; Savoretti, A. A.; Tesan, C. G.; Oliveras, G.; Della Valentina, F.** (investigadores). “La elección de una forma jurídica y el acceso al financiamiento externo de las pymes. Un estudio empírico”. Organismo: Agencia Nacional de Promoción Científica y Tecnológica (ANPCyT). Programa: Fondo para la Investigación Científica y Tecnológica (FonCyT). Duración: desde el 1 de enero de 2013 hasta el 31 de diciembre de 2015. Código: PICT-2012-0990.

Torres Coronas, T. (investigadora principal). **Arias Oliva, M.; Belzunegui Eraso, A. G.; Pastor Gosálbez, I.; Rodríguez Merayo, A.; Ruiz Morillas, N.** (investigadores). “Social class, gender, participation and lifelong learning”. Organismo: EACE (Education, Audiovisual and Culture Executive Agency). Programa: LLPCE (Lifelong Learning Programme. Sub-programme ERASMUS). Duración: desde el 1 de octubre de 2011 hasta el 30 de septiembre de 2013. Código: 517853-LLP-1-2011-1-UK-ERASMUS-ESIN.

Valverde, M. (investigadora principal). **Chicu, D.; Gorjup, M. T.; Pàmies Pallisé, M. M.; Ryan, G. A.; Ustrov, Y.** (investigadores). “Satisfacción en la provisión del servicio (*service encounter*): un análisis de la relación entre la satisfacción de empleados y clientes en *contact centers*. SERENSAT”. Organismo: MCIN (Ministerio de Ciencia e Innovación). Programa: AECO (Área ANEP de Economía). Duración: desde el 1 de enero de 2011 hasta el 31 de diciembre de 2013. Código: ECO2010-17638.

5.3. Tesis doctorales inscritas de miembros del Departamento

López Panisello, B. (07-01-1999). “Estratègies d’integració al sistema sanitari”. Directores: Murillo Fort, C., y Carles Lavila, M.

Miró Aragonès, J. (17-11-2003). “La banca ètica a Espanya: principals actors i anàlisi dels fluxos financers”. Director: Oliveres Boadella, A.

Burrut Ribes, R. M. (14-11-2006). “La evolución de la contabilidad durante el siglo XIX, a través de la casa Müller”. Director: Tua Pereda, J.

Fernández Bariviera, A. (02-03-2007). “Ensayos sobre eficiencia informativa del mercado de capitales argentino”. Director: De Andrés Sánchez, J.

Garbajosa Cabello, M. J. (09-03-2007). “Programación borrosa. Aplicaciones a la gestión financiera”. Director: Terceño Gómez, A.

Pellicé Salvat, M. D. (05-07-2007). “La contabilidad de gestión en el sector del transporte aéreo: estudio sobre su implantación en las aerolíneas españolas”. Directores: Campa Planas, F., y Terceño Gómez, A.

Márquez Álvarez, N. (10-09-2007). “Programación lineal borrosa. La planificación de proyectos en un ambiente de incertidumbre”. Director: Santoyo González, F.

Samper Martínez, A. (29-04-2011). “Co-producción de nuevas experiencias de ocio relacional *online*. Un enfoque netnográfico y multimétodo”. Directora: García Álvarez, M. E.

Jimeno García, I. C. (08-07-2011). “La supervivencia ante dificultades financieras de las empresas del sector de la construcción e inmobiliarias”. Directores: Vidal Blasco, M. A., y Rodríguez Merayo, A.

El Aouni, F. (05-08-2011). “Factores relevantes de la marca Marruecos como destino turístico”. Directores: Hernández Lara, A. B., y Cascón Pereira, R.

Tomás Monterde, C. (31-10-2011). “Estudio de los fondos de inversión en España: análisis demográfico y factores influyentes en su desaparición”. Directores: Barberà Mariné, M. G., y Terceño Gómez, A.

Puig Andreu, X. (16-11-2011). “L’estructura social del sentit de justícia en la distribució dels recursos de benestar”. Director: Belzunegui Eraso, A. G.

Pontón Merino, P. (16-12-2011). “La igualtat de gènere a les empreses. Una avaluació dels continguts de gènere a la negociació col·lectiva”. Directora: Pastor Gosálbez, I.

Dueñas Cid, D. (25-07-2012). “L’atomització del teixit veïnal de la ciutat de Tarragona”. Director: Belzunegui Eraso, A. G.

Chicu, D. (25-07-2012). “Exploring the relationship between employee and customer satisfaction in the call center industry”. Directores: Valverde, M. y Ryan, G. A.

Ustrov, Y. (26-10-2012). “Exploring the Relationship between Employee Satisfaction and Customer Satisfaction in Services”. Directora: Valverde, M.

Hernández Maskivker, G. M. (21-11-2012). “Los tiempos de espera en los servicios turísticos”. Director: Ryan, G. A.

Martínez Iglesias, M. (16-01-2013). “Propietarias a la espera: género, migración y herencia”. Director: Alarcón Alarcón, A.

Barbarà Molinero, A. (16-09-2013). “Investigating the factors influencing professional identify of university students”. Directores: Cascón Pereira, R. y Hernández Lara, A. B.

Mauri Masdeu, L. (16-06-2014). “On egalitarianism-based solution concepts in cooperative TU-games”. Director: Llerena Garrés, F.

Moral Martín, J. D. (16-06-2014). “La «clase laboriosa». Orígenes y transformaciones de las organizaciones laborales de los trabajadores pre-industriales”. Director: Brunet Icart, I.

Niñerola Montserrat, À. (16-06-2014). “Factores de éxito en la internacionalización de las empresas españolas en China”. Directora: Sánchez Rebull, M. V.

5.4. Tesis doctorales leídas del DGE durante el curso 2013-14

Bastida Vialcanet, R. (11-11-2013). “Efectes econòmics de la primera aplicació de les normes comptables adaptades a la NIC 32 i la CINIIF 2 a les cooperatives”. Director: Campa Planas, F. Codirector: Amat i Salas, O.

5.5. Libros y capítulos de libros

Ahedo Santisteban, M. A.; Pizzi, A.; Belzunegui Eraso, A. G. (2014). *Innovación y desarrollo. El caso de Cataluña*. Valencia. Editorial: Tirant lo Blanch, p. 1-276. [ISBN: 978-84-15731-16-0]

Alarcón Alarcón, A.; Heyman, J. Mc.; Morales, C.; Di Paolo, A. (2014). “The Occupational Location of Spanish-English Bilinguals in the New Information Economy”. Callahan, R. M. y Gándara, P. C. (eds.). *The Bilingual Advantage: Language, Literacy, and the Labor Market*. Bristol (Reino Unido). Editorial: Multilingual Matters, p. 120-139. [ISBN: 9781783092413]

Alarcón Alarcón, A.; Heyman, J. Mc.; Morales, C.; Di Paolo, A. (2014). “Returns to Spanish-English Bilingualism in the New Information Economy”. Callahan, R. M. y Gándara, P. C. (eds.). *The Bilingual Advantage: Language, Literacy, and the Labor Market*. Bristol (Reino Unido). Editorial: Multilingual Matters, p. 140-161. [ISBN: 9781783092413]

Amat Salas, O.; Campa Planas, F. (coord.). (2013). “Manual del controller”. *Manual del controller*; ACCID (varios autores). Barcelona. Editorial: Profit. [ISBN: 978-84-15735-86-1]

Amat Salas, O.; Campa Planas, F.; Fernández, A. (2013). “Cuadro de mando integral”. *Manual del controller*; ACCID (varios autores). Barcelona. Editorial: Profit, p. 227-246. [ISBN: 978-84-15735-86-1]

Andreu Corbatón, J. (2013). *Introducció als mercats i actius financers: gestió de carteres de renda variable*. Tarragona. Editorial: Publicacions URV. [ISBN: 978-84-695-70975]

Andreu Corbatón, J. (coord.); Cano Berlanga, S.; Cardona Tomás, J. M. (2013). *Introducción a la gestión patrimonial*. Madrid. Editorial: Ediciones Pirámide, S.A. [ISBN: 978-84-368-2981-5]

Arias Oliva, M.; Yáñez Luna, J. C.; Torres Coronas, T. (2014). “e-Competencias: desarrollo de habilidades tecnológicas”. Mut Camacho, M. (coord.). *Investigaciones de vanguardia en la universidad de hoy*. Madrid. Editorial: Visión libros, p. 61-82. [ISBN: 978-84-15965-85-5]

Belzunegui Eraso, A. G.; Dueñas Cid, D. (2013). “Anàlisi de xarxes i estudi de les organitzacions. El cas d’un estudi interorganitzacional”. *VI Congrés Català/Internacional de Sociologia: Publicacions Completes*. Barcelona. Editorial: Institut d'Estudis Catalans, p. 260-283. [ISBN: 978-84-695-8911-3]

Belzunegui Eraso, A. G. (2014). “On sensitive neighbourhoods”. *Expéditions*. Rennes (França). Editorial: Âge de la Tortue, vol. 1, p. 42-43. [ISBN: 979-10-91510-13-4]

Belzunegui Eraso, A. G.; Pastor Gosálbez, I. (2014). “Telework and Management in Public Organizations (Chapter 523)”. *Encyclopedia of Information Science and Technology (3rd Edition)*. Mehdi Khosrow-Pour (ed.). Hershey (EUA). Editorial: IGI Global, vol. III, p. 5294-5302. [ISBN: 9781466658882]

Belzunegui Eraso, A. G.; Pastor Gosálbez, I.; Urteaga, E. (2014). “Réseaux linguistiques et réseaux d'opportunités dans l'espace urbain: le cas des (néo)communautés”. Bulot, T.; Boyer, I.; Bertucci, M. M. (dirs.). *Diasporisations sociolinguistiques & précarités. Discrimination(s) et Mobilité(s)*. París (Francia). Editorial: L'Harmattan, p. 97-122. [ISBN: 978-2-343-03633-5]

Blasco Pérez, M. J.; Campa Planas, F. (2014). *Guía para la autoevaluación de empresas: claves para mejorar tu negocio*. Barcelona. Editorial: Associació Catalana de Comptabilitat i Direcció (ACCID), p. 1-150. [ISBN: 978-84-15735-97-7]

Brunet Icart, I.; Böcker Zavaro, R. (2013). *Capitalismo global. Aspectos sociológicos*. Madrid. Editorial: Grupo 5, p. 1-484. [ISBN: 978-84-941428-4-0]

Brunet Icart, I.; Rodríguez Soler, J. (2013). “Formación profesional, sistemas de innovación y pymes industriales: apuntes preliminares de un proyecto de investigación”. Fabra, A. y Giménez, A. (ed.). *El cambiante mundo de las organizaciones. Teoría, metodología e investigación*. Castellón de la Plana. Editorial: Publicacions de la Universitat Jaume I, p. 487-536. [ISBN: 978-84-8021-924-2]

Brunet Icart, I.; Santamaría, C. A. (2013). *La iniciativa emprendedora y la innovación*. México D. F. (México). Editorial: Asociación Nacional de Universidades e Instituciones de Educación Superior (ANUIES) y Fundación Educación Superior-Empresa, p. 1-246. [ISBN: 978-607-96322-0-5]

Brunet Icart, I.; López, A. (2014). “El capital intelectual y el capital emocional trabajando juntos en la sociedad del conocimiento”. Caldera, D.; Rodríguez de la Rosa, H. y Herrera, D. (coord.). *La respuesta organizacional en busca de una sociedad más incluyente. Nuevos avatares*. México D. F. (México). Editorial: Editorial Fontamara y Universidad de Guanajuato, p. 241-271. [ISBN: 9786077360377]

Brunet Icart, I.; Santamaría, C. A. (2014). “Formación profesional, innovación y PYMES”. Molina, R.; Contreras, R.; López, A. (eds.). *Emprendimiento y MIPYMES. Nuevo balance y perspectivas*. Editor: Universidad de Guanajuato. México D. F. (México). Editorial: Prentice-Hall (Pearson Educacion), p. 321-344. [ISBN: 978-607-32-2574-8]

Campa Planas, F. (2013). “Centros de responsabilidad y precios de transferencia”. *Manual del controller*. Barcelona. Editorial: Profit, p. 109-148. [ISBN: 978-84-15735-86-1]

Campa Planas, F. (2013). “Due diligence”. *Manual del controller*. Barcelona. Editorial: Profit, p. 319-346. [ISBN: 978-84-15735-86-1]

Cascón Pereira, R. (2013). “¿Doctores o gestores? La identidad profesional dual del mando intermedio en dos hospitales catalanes / ¿Clinicians or managers? Middle managers' dual professional identity in two Catalan hospitals”. Romaní, O. (ed.). *Etnografía, metodologías cualitativas e investigación en salud: un debate abierto*. Tarragona. Editorial: Publicacions URV, p. 239-263. [ISBN: 978-84-695-9175-8]

Cascón Pereira, R.; Hallier, J. (2013). “The Psychology of emotions at work: the role of emotions in the construction and enactment of doctor managers' identities”. Mohiyeddini, C.; Eysenck, M.; Bauer, S. (eds.). *Handbook of Psychology of Emotions: Recent Theoretical Perspectives and Novel Empirical Findings*. New York (EUA). Editorial: Nova Science Publishers, Inc, vol. 2, p. 39-62. [ISBN: 978-1-62808-131-2]

Díaz Armas, R. J.; Rabassa Figueras, N.; Gutiérrez Taño, D.; Antón Clavé, S. (2013). “Contrastes en la actitud del residente en destinos de Sol y Playa”. *AEMARK 2013. XXV Congreso Nacional de Profesores de Marketing*. Madrid. Editorial: Esic Editorial, vol. 1, p. 158. [ISBN: 978-84-7356-955-2]

Dueñas Cid, D. (2013). “L’ambivalent paper dels lligams en les comunitats migrades. El cas dels gitanos romanesos de Santa Coloma de Gramanet”. *VI Congrés Català/Internacional de*

Sociologia: Publicacions Completes. Barcelona. Editorial: Institut d'Estudis Catalans, p. 1848-1862. [ISBN: 978-84-695-8911-3]

Dueñas Cid, D.; Louvel, R.; Biernat, A.; Dworakowska, Z.; Folliard, A.; Louvet, R.; Rodríguez, A.; Belzunegui Eraso, A. G.; Grosdemouge, P.; Reglero, U.; Combes, N.; Nicolas-Le Strat, P.; Porowska, D.; Goro; Céline Laflute, C. (2014). *Expéditions*. Rennes (Francia). Editorial: L'âge de la tortue Éditions. [ISBN: 979-10-91510-16-4]

Fernández García, A. (2013). “Los procesos de selección de personal en la empresa privada: claves jurídicas”. Valladolid. Editorial: Lex Nova. [ISBN: 9788498986891]

García Álvarez, M. E.; López Sintas, J.; Sánchez Bergara, S. (2013). “No safe haven for digital piracy! International pressure, conflicting interests and new legal framework in Spain”. *Piracy Effect*. Milano-Udine (Italia). Editorial: Mimesis Edizioni, p. 91-102. [ISBN: 9788857517063]

Hernández Lara, A. B. (2013). “La planificación estratégica”. *Manual del controller*. Barcelona. Editorial: Profit, p. 25-49. [ISBN: 978-84-15735-86-1]

Hernández Maskivker, G.; Ryan, G. A.; Blazey, M.; Pàmies Pallisé, M. M. (2013). “Fast Lines at Theme Parks”. París (Francia). Editorial: World Academy of Science, Engineering and Technology , p. 25-49. [ISBN: 2010-3778]

Pastor Gosálbez, I.; Román Martín, L.; Giménez Costa, A. (coord.). (2014). *Integración europea y género*. Madrid. Editorial: Tecnos. [ISBN: 978-84-309-6170-2]

Pastor Gosálbez, I.; Martín Herreros, V. (2014). “Las políticas de igualdad de género de la Unión Europea entre 2006 y 2012. Reflexiones críticas”. *Integración europea y género*. Madrid. Editorial: Tecnos, p. 179-198. [ISBN: 978-84-309-6170-2]

Pontón Merino, P.; Pastor Gosálbez, I. (2014). “La igualdad de género en la negociación colectiva”. *Integración europea y género*. Madrid. Editorial: Tecnos, p. 123-154. [ISBN: 978-84-309-6170-2]

Torres Coronas, T. (2013). “Editorial Advisory Board Member”. Wang, V. *O International Education and the Next-Generation Workforce: Competition in the Global Economy*, Hershey (EUA). Editorial: IGI Global. [ISBN: 13: 9781466644984]

Torres Coronas, T.; Vidal Blasco, M. A. (2013). “Social e-Enterprise: Value Creation through ICT”. *Social e-Enterprise: Value Creation through ICT*. Hershey (EUA). Editorial: Information Science Reference (Formerly Idea Group Reference). [ISBN: 13: 9781466626676]

Torres Coronas, T.; Vidal Blasco, M. A. (2013). “Adapting a face-to-face competente framework for digital competente assessment”. *Learning Tools and Teaching Approaches through ICT Advancements*. Hershey (EUA). Editorial: IGI Global, p. 313-323. [ISBN: 13: 9781466620179]

Torres Coronas, T.; Vidal Blasco, M. A.; Simón Olmos, M. J. (2014). “Aligning educational outcomes to boost employment and workforce employability”. Wang, V. *Encyclopedia of Education and Technology in a Changing Society*, Florida Atlantic University, Hershey (EUA). Editorial: Information Science Reference (Formerly Idea Group Reference), p. 204-225. [ISBN: 9781616929060]

5.6. *Artículos publicados en revistas incluidas en el Institute for Scientific Information (ISI Web of Knowledge)*

Alarcón Alarcón, A.; Parella, S.; Yiu, J. (2014). “Educational and Occupational Expectation among the Spanish 'Second Generation': the case of Barcelona”. *Journal of Ethnic and Migration Studies*, vol. 40, p. 1614-1635. ISSN: 1369-183X.

Antón Clavé, S. (coord.); Campa Planas, F.; Veses Ibáñez, V. (2013). “BOOK: 10 lessons on tourism: the challenge of reinventing destinations. CHAPTER: Leadership, differentiation and social responsibility. The role of Port Aventura”. *Annals of Tourism Research*, vol. 41, p. 249-250. ISSN: 0160-7383.

Arias Oliva, M.; Torres Coronas, T.; Yañez Luna, J. C. (2014). “El desarrollo de competencias digitales en la educación superior [Development of digital skills in higher education]”. *Historia y Comunicación Social*, vol. 19, p. 355-366. ISSN: 1137-0734.

Brunet Icart, I.; Rodríguez Soler, J. (2014). “Formación profesional e innovación: estudio de la transferencia de innovación entre centros de FP y empresas”. *Revista de Educacion*, p. 177-201. ISSN: 0034-8082.

Fernández Bariviera, A.; Zunino, L.; Guercio, M. B.; Martínez, L. B.; Rosso, O. A. (2013). “Revisiting the European sovereign bonds with a permutation-information-theory approach”. *European Physical Journal B*, vol. 86, p. 1-10. ISSN: 1434-6028.

Fernández Bariviera, A.; Guercio, M.B.; Martínez, L. B. (2014). “Informational Efficiency in Distressed Markets: The Case of European Corporate Bonds”. *Economic And Social Review*, vol. 45, p. 349-369. ISSN: 0012-9984.

Fitó Bertran, À.; Hernández Lara, A. B.; Serradell López, E. (2014). “Comparing student competences in a face-to-face and online business game”. *Computers in Human Behavior*, vol. 30, p. 452-459. ISSN: 0747-5632.

Ginieis Iribarren, M.; Campa Planas, F.; Sánchez Rebull, M. V. (2013). “Salarios de pilotos y compañías aéreas. ¿Están relacionados?”. *Dyna*, vol. 88, p. 30-31. ISSN: 0012-7361.

Hernández Lara, A. B.; Camelo Ordaz, C.; Valle Cabrera, R. (2014). “Does board member stock ownership influence the effect of board composition on innovation?”. *European Journal Of International Management*, vol. 8, p. 355-372. ISSN: 1751-6757.

Pizzi, A.; Brunet Icart, I. (2014). “Autogestión obrera y movilización social: el caso de las empresas recuperadas argentinas en la Ciudad de Buenos Aires y Provincia de Buenos Aires”. *Latin American Research Review*, vol. 49, p. 39-61. ISSN: 0023-8791.

Terceño Gómez, A.; Martínez, L. B.; Sorrosal Forradellas, M. T. (2013). “Do Sovereign Bond Spreads in EU Converge? An Analysis through Self-Organizing Maps”. *Economic Computation And Economic Cybernetics Studies And Research*, vol. 4, p. 53-70. ISSN: 0424-267X.

Terceño Gómez, A.; Barberà Mariné, M. G.; Vigier, H.; Laumann, Y. (2014). “Stability of Beta Coefficients of Sector and Subsector Portfolios in an Uncertain Environment”. *Computer Science And Information Systems*, vol. 11, p. 859-880. ISSN: 1820-0214.

5.7. Artículos publicados en revistas incluidas en otras bases de datos

Alarcón Alarcón, A.; Heyman, J. Mc. (2014). “From 'Spanish-Only' Cheap Labor to Stratified Bilingualism: Language, Markets and Institutions at the USA-Mexico Border”. *International Journal of the Sociology of Language*, vol. 227, p. 101-118. ISSN: 0165-2516.

Belzunegui Eraso, A. G. (2013). “El futuro de la ciudad popular. A propósito de «Mais où va la ville populaire? Entretiens avec Jean Viard»”. *RIO. Revista Internacional de Organizaciones*, p. 215-220. ISSN: 2013-570X.

Belzunegui Eraso, A. G.; Borbonès Brescó, C. (2013). “Presentación: protección social, discapacidad e inclusión social”. *RIO. Revista Internacional de Organizaciones*, p. 7-14. ISSN: 2013-570X.

Belzunegui Eraso, A. G.; Puig Andreu, X.; Valls Fonayet, F. (2013). “El efecto de la estructura social sobre el gasto en atención a la discapacidad”. *RIO. Revista Internacional de Organizaciones*, p. 87-107. ISSN: 2013-570X.

Belzunegui Eraso, A. G.; Erro Garcés A.; Pastor Gosálbez, I. (2014). “The telework as an organizational innovation in the entities of the Third Sector”. *Journal of Electronic Commerce in Organizations*, vol. 12, p. 1-15. ISSN: 1539-2937.

Belzunegui Eraso, A. G.; Puig Andreu, X.; Valls Fonayet, F. (2014). “Discapacidad y pobreza en España en el periodo 2006-2011. El impacto de las transferencias sociales”. *Revista de Ciencias Sociales*, p. 49-62. ISSN: 0210-0223.

Böcker Zavarro, R. (2014). “Ortodoxia y políticas de austeridad en Europa”. *Revista de Ciencias Sociales*, vol. 2. ISSN: 2215-2601.

Brunet Icart, I. (2013). “Austeridad y neoliberalismo”. *RIO. Revista Internacional de Organizaciones*, vol. 10, p. 235-243. ISSN: 2013-570X.

Brunet Icart, I.; Ahedo Santisteban, A. M. (2013). “Tipos de capitalismo e innovación”. *RIO. Revista Internacional de Organizaciones*, p. 7-20. ISSN: 2013-570X.

Brunet Icart, I.; Pizzi, A.; Valls Fonayet, F. (2013). “Condiciones de vida y construcción de identidades juveniles. El caso de los jóvenes pobres y excluidos en España”. *Revista Mexicana de Sociología*, vol. 75, p. 647-676. ISSN: 0188-2503.

Brunet Icart, I.; Böcker Zavaro, R. (2014). “Competitividad, competencias y fin de ciclo fordista”. *Revista Internacional de Sociología de la Educación*, vol. 3, p. 1-25. ISSN: 2014-3575.

Cardona Tomás, J. M.; Andreu Corbatón, J.; Cano Berlanga, S. (2014). “A new risk history: The Eastern Europe case”. *WSEAS Transactions on Business and Economics*, vol. 11, p. 188-198. ISSN: 1109-9526.

El Aouni, F.; Cascón Pereira, R.; Hernández Lara, A. B. (2013). “The Morocco brand from the eyes of its emigrants”. *The IUP Journal of Brand Management*, vol. 10, p. 16-36. ISSN: 0972-9097.

El Aouni, F.; Cascón Pereira, R.; Hernández Lara, A. B. (2014). “The Morocco brand from the Moroccan emigrants' perspective”. *Place Branding and Public Diplomacy*, vol. 10, p. 55-69. ISSN: 1751-8040.

Marín Anglada, Q.; Campa Planas, F.; Hernández Lara, A. B. (2014). “Analysis of the profitability of the Spanish business sector with investment presence in China”. *Measuring Business Excellence*, vol. 18, p. 60-72. ISSN: 1368-3047.

Niñerola Montserrat, À.; Sánchez Rebull, M. V. (2014). “La internacionalización de las empresas españolas hacia China. La opinión de dos consultoras especializadas”. *Revista de Contabilidad y Dirección*, vol. 18, p. 157-174. ISSN: 1887-5696.

Panisello Chavarria, M. L.; Pastor Gosálbez, I.; Mateu Gil, M. L.; Panisello Tafalla, A. (2013). “Género(s) y políticas sanitarias: una propuesta de análisis”. *Revista de Enfermagem*, p. 110. ISSN: 0874-0283.

Sánchez Rebull, M. V.; Terceño Gómez, A.; Travé Bautista, M. A. (2014). “Applying an activity based costing system to a long term care center”. *Modelling, measurement and control D*, vol. 34, núm. 2, p. 18-37. ISSN: 1240-4551.

Terceño Gómez, A.; Vigier, H.; Scherger, V. (2014). “Identificación de las causas en el diagnóstico empresarial mediante relaciones Fuzzy y el BSC”. *Actualidad Contable FACES*, vol. 17, p. 101-118. ISSN: 1316-8533.

Torres Coronas, T.; Vidal Blasco, M. A.; Arias Oliva, M. (2014). “E-emprendimiento en la Educación Superior: la competencia digital”. *Revista Iberoamericana de Educación*, vol. 2, p. 1-12. ISSN: 1022-6508.

Vidal Suñé, A.; López Panisello, M. B. (2013). “Institutional and economic determinants of the perception of opportunities and entrepreneurial intention”. *Investigaciones Regionales*, vol. 26, p. 75-96. ISSN: 1695-7253.

Vilella Bach, M. (2014). “The equity core and the core”. *Economics Bulletin*, vol. 34, p. 313-323. ISSN: 1545-2921.

5.8. Contribuciones a congresos, seminarios y reuniones científicas

Alarcón Alarcón, A.; Martínez Iglesias, M. (2014). “Language, informational capitalism and industrial relations. A study on linguistic autonomy of workers and collective bargaining”. XVIII ISA World Congress of Sociology. Yokohama (Japón).

Arias Oliva, M.; Yañez Luna, J. C.; Torres Coronas, T. (2013). “E-competencias: desarrollo de habilidades tecnológicas”. Congreso Universitario Internacional sobre la Comunicación en la Profesión y en la Universidad de Hoy: Contenidos, Investigación, Innovación y Docencia (CUICIID). Madrid.

Barbarà Molinero, A.; Cascón Pereira, R.; Urbano Seva, U.; Hernández Lara, A. B. (2014). “Professional identity strength influences scales (PISTIS): previous development and validation”. IWP International Conference 2014. Sheffield (Reino Unido).

Bastida Vialcanet, R.; Amat Salas, O.; Campa Planas, F. ((2013). “Economic effects of the first application of accounting standards adapted to IAS 32 in cooperatives”. 4th CIRIEC International Research Conference on Social Economy. Antwerp (Bélgica).

Belzunegui Eraso, A. G. (2013). “(Neo)comunidades en entornos urbanos: las redes de recursos”. XI Congreso Español de Sociología. Madrid.

Belzunegui Eraso, A. G.; Dueñas Cid, D. (2013). “Social networks and organizational processes of the social action in the Catholic Church”. 7th ECPR - European Consortium for Political Research. Bordeaux (Francia).

Belzunegui Eraso, A. G.; Dueñas Cid, D. (2013). “Anàlisi de xarxes i estudi de les organitzacions. El cas d’un estudi interorganitzacional”. VI Congrés Català de Sociologia. Perpiñán (Francia).

Beneria, L.; Martínez Iglesias, M. (2013). “Taking advantage of austerity: the economic crisis and care in Spain”. Anual Meeting ASSA-IAFFE. Washington (EUA).

Böcker Zavaro, R. (2013). “Europa ante la encrucijada neoliberal”. XI Congreso Español de Sociología. Madrid.

Böcker Zavaro, R. (2013). “Agentes sociales y modelos productivos en Argentina: agricultura familiar versus agronegocio”. XI Congreso Español de Sociología. Madrid.

Briozzo, A.; Vigier, H.; Martínez, L. B.; Terceño Gómez, A. (2014). “SMEs: externally and internally constrained? Evidence from Argentina”. Sixth Internacional Conference of the Entrepreneurial / Managerial Innovative Strategies and Behaviour in Global Multicultural Environment. Nessebar (Bulgaria).

Brunet Icart, I. (2014). “Innovación, clases medias y ocupaciones creativas”. Conferencia de la APPAM: The Decline of the Middle Classes Around the World? Segovia.

Brunet Icart, I. (2014). “Compromiso científico, responsabilidad social y diálogo igualitario”. CIMIE 14. 3rd. Multidisciplinary International Conference on Education Research. Segovia.

Brunet Icart, I.; Gregori Gomis, A. (2014). “Movilización social y populismo en América Latina. Una aproximación tipológica a través de casos paradigmáticos: Chile, Argentina, Bolivia y Venezuela”. XVIII ISA World Congress of Sociology. Yokohama (Japón).

Brunet Icart, I.; Puyal, E. (2014). “Formación profesional y desarrollo económico y social. El caso de la Comunidad de Aragón”. CIMIE 14. 3rd. Multidisciplinary International Conference on Education Research. Segovia.

Brunet Icart, I.; Rodríguez Soler, J. (2014). “Local Environment, Innovation and SME in the Spanish Vocational Training System”. XVIII ISA World Congress of Sociology. Yokohama (Japan).

Brunet Icart, I.; Santamaría, C. (2014). “División sexual del trabajo y creación de empresas. El caso de Centro Occidente de México”. 56.º Congreso de la WSSA. Albuquerque (EUA).

Brunet Icart, I.; Santamaría, C. A. (2014). “Innovación y ocupaciones creativas. El caso de los diseñadores gráficos”. VIII Congreso de la Red Internacional de Investigadores en Competitividad. Puerto Vallarta (México).

Brunet Icart, I.; Supiyo, D. (2014). “Innovation in European Chemical Industry: A Focus on Large Chemical Companies”. VIII Congreso de la Red Internacional de Investigadores en Competitividad. Puerto Vallarta (México).

Brunet Icart, I.; Supiyo, D. (2014). “Innovation within an Organisation: A perspective of European Chemical Industry”. Seminario Regional AISOC. Problemas Organizacionales Contemporáneos: la Realidad Iberoamericana Hoy. Sao Paulo (Brasil).

Campa Planas, F.; Banchieri, L. C. (2013). “La planificación y control en el sector hotelero: estudio exploratorio”. XVII Congreso de la Asociación Española de Contabilidad y Administración de Empresas (AECA). Pamplona.

Cascón Pereira, R.; El Aouni, F.; Hernández Lara, A. B.; (2014). “Exploring the construction of Moroccan emigrants cultural identity through their social interaction with local people in Spain”. XVIII ISA World Congress of Sociology. Yokohama (Japan).

Chicu, D.; Valverde, M.; Ryan, G. A.; Ustrov, Y.; Pàmies Pallisé, M. M. (2014). “Linking employee behaviour, customer satisfaction and organisational performance”. XXIV Congreso de la Asociación Científica de Economía y Dirección de la Empresa (ACEDE). Castellón de la Plana.

Chicu, D.; Valverde, M.; Ryan, G. A.; Ustrov, Y.; Pàmies Pallisé, M. M. (2014). “Managing the employee-customer encounter in remote services”. European Academy of Management (EURAM 2014). Valencia.

Díaz Armas, R. J.; Rabassa Figueras, N.; Gutiérrez Taño, D.; Antón Clavé, S. (2013). “Contrastes en la actitud del residente en destinos de sol y playa”. XXV Congreso Nacional de Marketing. Barcelona.

Dueñas Cid, D.; Arias Oliva, M.; Belzunegui Eraso, A. G. (2014). “Discrimination 2.0 in educational environments”. ETHICOMP2014. París (Francia).

Fernández Bariviera, A.; Zunino, L.; Guercio, M. B.; Martínez, L. B.; Rosso, O. A. (2013). “European sovereign bonds, monetary union and financial crisis: an information theory approach”. XXI Finance Forum. Segovia.

Gonzales Bustos, J. P.; Hernández Lara, A. B. (2013). “Gobierno corporativo e innovación: una revisión sistemática de la literatura”. XXIII Congreso de la Asociación Científica de Economía y Dirección de la Empresa (ACEDE). Málaga.

Gonzales Bustos, J. P.; Hernández Lara, A. B.; Campa Planas, F. (2013). “Relevancia académica de la relación entre el gobierno corporativo y la estrategia de innovación”. XVII Congreso de la Asociación Española de Contabilidad y Administración de Empresas (AECA). Pamplona.

Guercio, M. B.; Briozzo, A.; Vigier, H.; Martínez, L. B.; Terceño Gómez, A. (2014). “La estructura de financiamiento de las pymes del sector de software y servicios informáticos en Argentina. Un estudio comparativo”. XIX Reunión Anual de la Red Pymes del Mercosur. Campinas (Brasil).

Hernández Lara, A. B.; Campa Planas, F.; Sánchez Rebull, M. V. (2013). “Valoración de la herramienta DOLCETA, una herramienta de e-learning para primaria y secundaria”. Workshop on e-Learning in the Disciplines of Economics and Business. Barcelona.

Hernández Maskivker, G. M.; Ryan, G. A. (2013). “Waiting times in tourism services”. GRATET International Research Workshop. Vila-seca.

Hernández Maskivker, G. M.; Ryan, G. A.; Blazey, M.; Pàmies Pallisé, M. M. (2013). “Fast lines at theme parks”. International Conference on Hospitality and Tourism Marketing and Management (ICHTMM 2013). París (Francia).

Hernández Maskivker, G. M.; Ryan, G. A. (2014). “Exploring willingness to pay for fast lines at theme parks”. IV International Conference on Tourism between China-Spain (ICTCHS 2014 - OCITUR 2014). Mataró (Barcelona).

Hernández Maskivker, G. M.; Ryan, G. A. (2014). “Could managers consider waiting times as something positive?”. International Conference on Global Economy, Commerce and Service Science (GECSS 2014). Phuket (Tailandia).

Hernández Maskivker, G. M.; Ryan, G. A.; Pàmies Pallisé, M. M.; Chicu, D. (2014). “An innovative approach to problems of waiting in services”. European Academy of Management (EURAM 2014). Valencia.

Hernández Maskivker, G. M.; Ryan, G. A.; Pàmies Pallisé, M. M.; Chicu, D. (2014). “Waiting time as a source of company income”. XXIV Congreso de la Asociación Científica de Economía y Dirección de la Empresa (ACEDE). Castellón de la Plana.

Huertas, A.; Setó Pamies, D.; Míguez, M. I. (2014). “Análisis del uso de los social media por los destinos turísticos españoles. Un estudio exploratorio”. IV Congreso Internacional de la Asociación Española de Investigación de la Comunicación (AEIC 2014 'Espacios de comunicación'). Bilbao.

Jimeno García, I.; Vidal Blasco, M. A.; Rodríguez Merayo, A.; Caretié Arangüena, H. (2014). “The business failure situations and its relation to the previous process of deterioration”. 23rd International Business Information Management Conference (23rd IBIMA). Valencia.

Jimeno García, I.; Vidal Blasco, M. A.; Rodríguez Merayo, A.; Flores Caballero, R. (2014). “Different failure processes. Financial Predictors”. 2nd Global Virtual Conference. Zilina (Eslovaquia).

Li, X.; Papoikonomou E.; Segarra Roca, P. (2013). “Exploring SME's financing behavior during crisis. Empirical evidence from Catalonia, Spain”. Gwoctober Annual Entrepreneurship Conference 2013. Washington (EUA).

Llerena Garrés, F. (2014). “Consistency and the core of multi-sided assignment markets”. Social Choice and Welfare Conference. Boston (EUA).

- Llerena Garrés, F.** (2014). “Core selection, aggregate monotonicity and consistency”. Social Choice and Welfare Conference. Boston (EUA).
- Llerena Garrés, F.; Mauri Masdeu, L.** (2014). “On reduced games and the lexmax solution”. Spain-Italy-Netherlands Meeting on Game Theory - SING10. Cracovia (Polonia).
- López Sintas, J.; García Álvarez, M. E.; Sánchez Bergara, S.** (2014). “The social construction of music markets: copyright and technology in the digital age”. 5th Vienna Music Business Research Days. Viena (Austria).
- Martín Herreros, V.; Pastor Gosálbez, I.** (2014). “Análisis de las políticas activas de empleo de Cataluña desde una perspectiva de género”. V Congreso Nacional Mercado de Trabajo y Relaciones Laborales. Valladolid.
- Martínez Iglesias, M.** (2014). “Being wives, mothers and sisters in the absence of men: bargaining power of women left behind on Oaxaca rural areas (Mexico)”. XVIII ISA World Congress of Sociology. Yokohama (Japón).
- Martínez Iglesias, M.** (2014). “Migration, Gender and Land Inheritance Shift: Wives, Mothers and Sisters in the Absence of Men in Indigenous Rural Oaxaca (Mexico)”. Multiple Inequalities in the Age of Transnationalization: Implications for Concepts and Methods. Summer School. Frankfurt am Main (Alemania).
- Niñerola Montserrat, A.; Campa Planas, F.; Hernández Lara, A. B.; Sánchez Rebull, M. V.** (2014). “The experience of Meliá Hotels International in China: A case of internationalization of a Spanish Hotel Group”. IV International Conference on Tourism between China-Spain (ICTCHS 2014 - OCITUR 2014). Mataró (Barcelona).
- Pàmies Pallisé, M. M.; Ryan, G. A.; Hernández Maskivker, G. M.; Valverde, M.; Ustrov, Y.** (2014). “Managing the wait in the international context”. European Academy of Management (EURAM 2014). Valencia.
- Panisello Chavarría, M. L.; Pastor Gosálbez, I.; Mateu Gil, M. L.; Panisello Tafalla, A.** (2013). “Género(s) y políticas sanitarias: una propuesta de análisis”. Congresso Internacional Género(s) e Saúde: (In) Determinações. Coimbra (Portugal).

Pastor Gosálbez, I.; Pontón Merino, P.; Acosta Sarmiento, A. (2014). “¿Dónde están las emprendedoras universitarias? Sesgo de género en las políticas de apoyo a la emprendeduría en el marco universitario”. Conferencia Internacional por la Igualdad de Género. San José (Costa Rica).

Pastor Gosálbez, I.; Pontón Merino, P.; Serret Prunera, N. (2014). “Políticas de igualdad en la educación superior. Utilidad y dificultades de los planes de género en la ciencia de América Latina y España. Conferencia Internacional por la Igualdad de Género. San José (Costa Rica).

Pastor Gosálbez, I.; Pontón Merino, P.; Serret Prunera, N. (2014). “Políticas de igualdad en la Universidad: una reflexión sobre los planes de igualdad en América Latina y España”. V Congreso Universitario Internacional Investigación y Género. Sevilla.

Pastor Gosálbez, I.; Pontón Merino, P.; Serret Prunera, N. (2014). “Usefulness, difficulties and risks in gender plans of European and Latin American Higher Education Institutions”. 8th European Conference on Gender Equality in Higher Education. Viena (Austria).

Pastor Gosálbez, I.; Pontón Merino, P.; Acosta Sarmiento, A.; Belzunegui Eraso, A. G. (2014). “La participación laboral de las mujeres en las spin-off universitarias españolas. ¿Una cuestión de género?”. V Congreso Nacional Mercado de Trabajo y Relaciones Laborales. Valladolid.

Pontón Merino, P.; Pastor Gosálbez, I. (2014). “Los convenios colectivos como herramienta para alcanzar la igualdad de género en el trabajo: estudio de caso. La industria química en Tarragona”. V Congreso Nacional Mercado de Trabajo y Relaciones Laborales. Valladolid.

Puig Andreu, X.; Valls Fonayet, F. (2013). “Pobreza y discapacidad en España”. IV Congreso de la Red Española de Políticas Sociales. Alcalá de Henares (Madrid).

Rabassa Figueras, N. (2014). “La incorporación de la estrategia de comunicación digital en los principales destinos turísticos españoles. Una aproximación cualitativa IV Congreso Internacional de la Asociación Española de Investigación de la Comunicación (AEIC 2014 'Espacios de Comunicación'). Bilbao.

Setó Pamies, D. (2014). “¿Están incorporando los principales bancos españoles la ética en su modelo de gestión? Una aproximación a través de la declaración de su misión, visión y valores”. XXII Congreso EBEN España. Barcelona.

Terceño Gómez, A.; Sorrosal Forradellas, M. T.; Martínez, L. B. (2013). “Análisis de integración en la Unión Europea y Monetaria mediante aplicaciones de mapas auto-organizativos de Kohonen”. 6.º Foro de Finanzas, Administración de Riesgos e Ingeniería Financiera. Morelia (México).

Tomás Monterde, C.; Terceño Gómez, A.; Barberà Mariné, M. G.; Fernández Bariviera, A. (2014). “The influence of management companies on survival of mutual funds in Spain”. 2nd Global Virtual Conference. Zilina (Eslovaquia).

Ustrov, Y.; Valverde, M. (2013). “Emotions and Behaviors in High-Contact Services”. XXIII Congreso de la Asociación Científica de Economía y Dirección de la Empresa (ACEDE). Málaga.

Ustrov, Y.; Valverde, M.; Chicu, D.; Ryan, G. A.; Pàmies Pallisé, M. M. (2013). “The service-profit chain in times of crisis”. 3rd International Conference on Tourism Management and Tourism Related Issues. Barcelona.

Ustrov, Y.; Valverde, M.; Ryan, G. A. (2014). “Wine tourism service encounters: factors around the purchase amount in a small winery”. 3rd International Conference UNITWIN UNESCO Chair “Culture, Tourism, Development” - Tourism and Gastronomy Heritage: Foodscapes, Culinary Heritage and Gastronomy Tourism Destinations. Barcelona.

Ustrov, Y.; Valverde, M.; Chicu, D.; Hernández Maskivker, G. M. (2014). “Emotional contagion and its customer outcomes in high-contact services”. European Academy of Management (EURAM 2014). Valencia.

Ustrov, Y.; Valverde, M.; Chicu, D.; Ryan, G. A. (2014). “Testing the service-profit chain on Catalan hotels”. 2n Congrès d'Oci i Turisme (OCITUR 2014). Mataró (Barcelona).

Ustrov, Y.; Valverde, M.; Chicu, D.; Ryan, G. A. Pàmies Pallisé, M. M. (2014). “What do we learn from testing the service-profit chain in hotels?”. XXIV Congreso de la Asociación Científica de Economía y Dirección de la Empresa (ACEDE). Castellón de la Plana.

Valls Fonayet, F. (2013). “Las pobrezas de las juventudes. Formas elementales de vulnerabilidad social juvenil en España”. IV Congreso de la Red Española de Políticas Sociales. Alcalá de Henares (Madrid).

Valls Fonayet, F. (2013). “Les pobreses de les joventuts”. VI Congrés Català de Sociologia. Perpiñán (Francia).

Vidal Blasco, M. A.; Torres Coronas, T. (2013). “Creating a competitive workforce through job-education match initiatives”. 22nd International Business Information Management Conference (22nd IBIMA). Roma (Italia).

Vigier, H.; Terceño Gómez, A.; Martínez, L. B.; Barberà Mariné, M. G. (2014). “Estructura de financiamiento para capital de trabajo y activos fijos en Argentina y España: influencia de la forma jurídica para empresas pymes”. XXVIII Congreso Anual de AEDEM. Trujillo (Cáceres).

5.9. Miembros de comités científicos, de comités organizadores y de revistas

Barberà Mariné, M. G. (2013). Miembro del comité científico de la International Conference on Modeling and Simulations in Engineering, Economics and Management, MS 2013, 6 y 7 de junio. Castellón de la Plana.

Dueñas Cid, D. (2013). Miembro del comité organizador del Multi-disciplinary International Seminar 'Interdisciplinary Strategies and Collaborations', 26 y 27 de septiembre. Tarragona.

Dueñas Cid, D. (2013). Miembro del comité científico del International Seminar 'Expedition in the Space of the City', 27 y 28 de noviembre. Varsovia (Polonia).

Dueñas Cid, D. (2014). Miembro del comité organizador del Colloque International 'La figure de l'explorateur dans sa relation au territoire: interférences et translations', 30 y 31 de enero. Rennes (Francia).

Dueñas Cid, D. (2014). Miembro del comité organizador de la Digital Discrimination and Social Networks International Conference, 13 y 14 de marzo. Barcelona.

Garbajosa Cabello, M. J. (2014). Miembro del comité de redacción de la revista *Fuzzy Economic Review*, desde 2005 hasta la actualidad. Societat Internacional de Gestió i Economia Fuzzy. Reus.

Sánchez Rebull, M. V. (2013). Miembro del comité científico del V Congrés Català de Comptabilitat i Direcció (ACCID), 6 y 7 de junio. Barcelona.

Sánchez Rebull, M. V. (2013). Coordinación académica y miembro del comité organizador del II Congreso 'La Inversión Empresarial China-España, España-China: Aspectos Jurídicos y Económicos', 4 y 5 de diciembre. Tarragona.

Terceño Gómez, A. (2014). Miembro del comité científico de la revista *Escritos Contables y Administración*, desde junio de 2009 hasta la actualidad. Departamento de Administración de la Universidad Nacional del Sur. Argentina.

Terceño Gómez, A. (2014). Miembro del consejo editorial de la revista *Gestión Empresarial*, desde 2001 hasta la actualidad. Facultad de Contabilidad y Administración de la Universidad Michoacana de San Nicolás de Hidalgo (México).

Terceño Gómez, A. (2014). Miembro del consejo editorial de la revista *Ciencias Empresariales*, desde 1998 hasta la actualidad. Facultad de Contabilidad y Administración de la Universidad Michoacana de San Nicolás de Hidalgo (México).

Terceño Gómez, A. (2014). Miembro del comité de redacción de la revista *Investigaciones Europeas de Dirección y Economía de la Empresa*, desde 1995 hasta la actualidad. Academia Europea de Dirección y Economía de la Empresa (Aedem).

Terceño Gómez, A. (2014). Codirector de la revista *Fuzzy Economic Review*, desde 1995 hasta la actualidad. Sociedad Internacional de Gestión y Economía Fuzzy. Reus.

Torres Coronas, T. (2014). Miembro del comité científico de la 2nd Global Virtual Conference (GV-CONF 2014), 7 a 11 de abril. Zilina (Eslovaquia).

Torres Coronas, T. (2014). Miembro del comité científico de la 7th Annual EuroMed Academy of Business Conference - The Future of Entrepreneurship, 18 y 19 de septiembre. Kristiansand (Noruega).

5.10. Estancias en centros de investigación y otras universidades

Alarcón Alarcón, A. (2013). Erasmus Staff Mobility for Teaching (STA), del 20 al 27 de septiembre del 2013, en el Department of Communication Studies de la Universidad de Tallinn (Estonia).

Arias Oliva, M. (2013). Realización de una estancia de investigación, del 28 de octubre al 5 de noviembre de 2013, en el Departamento de Ingeniería Informática y Ciencias de la Computación de la Universidad de Atacama (Chile).

Chicu, D. (2014). Realización de una estancia de movilidad doctoral, del 1 de mayo al 1 de junio de 2014, en la London School of Economics, para obtener el doctorado internacional de Reino Unido.

Dueñas Cid, D. (2013). Realización de una estancia de investigación, del 26 de noviembre al 6 de diciembre de 2013, en la Universidad de Varsovia (Polonia).

El Aouni, F. (2013). Realización de una estancia de movilidad doctoral, del 30 de septiembre al 29 de diciembre de 2013, en la Università Degli Studi di Urbino Carlo Bo, para obtener el doctorado internacional italiano.

Gené Albesa, J. (2014). Erasmus Staff Mobility for Teaching (STA), del 3 al 7 de junio de 2014, en la Katholieke Hogeschool VIVES - HANTAL (Bélgica).

Hernández Lara, A. B. (2013). Erasmus Staff Mobility for Teaching (STA), del 1 al 7 de noviembre de 2013, en la Friedrich-Alexander-Universität Erlangen-Nürnberg (Alemania).

Jimeno García, I. C. (2013). Realización de una estancia de movilidad doctoral, del 24 de septiembre al 23 de diciembre de 2013, en la Universitat de València para elaborar una tesis doctoral.

Martínez Iglesias, M. (2013). Realización de una estancia de movilidad doctoral, del 15 de septiembre al 20 de diciembre de 2013, en la Facultad Latinoamericana de Ciencias Sociales, para obtener el doctorado internacional en México.

Papaoikonomou, E. (2013). Profesora invitada para impartir el curso Consumer Behavior in an International Context, del 7 al 11 de octubre de 2013, en la IESEG School of Management (Francia).

Ustrov, Y. (2014). Realización de una estancia de movilidad doctoral, del 1 de febrero al 30 de abril de 2014, en la Norwegian Business School (Noruega), para obtener el doctorado internacional.

Torres Coronas, T. (2014). Erasmus Staff Mobility for Teaching (STA), del 21 al 26 de julio de 2014, en la Birkbeck Royal Holloway, London University (Reino Unido).

6. OTRAS ACTIVIDADES DE DOCENCIA Y TRANSFERENCIA

6.1. Actividades de formación del PDI (PROFID. Plan específico)

Gestión de la información en entorno virtual. Coordinador: M. Arias Oliva. Fechas de realización: 16 y 17 de septiembre de 2013 (parte presencial) y del 18 al 30 de septiembre de 2013 (parte virtual). Duración: 25 horas. Ponentes: Sergio Toral Marín y M. Rocío Martínez Torres. Número de asistentes: 12.

Aprendiendo de los datos: una aplicación práctica. Coordinadora: A. B. Hernández Lara. Fechas de realización: 18 y 25 de noviembre y 2, 9 y 16 de diciembre del 2013, 13 y 27 de enero y 3, 10 y 17 de febrero de 2014. Duración: 22 horas. Ponente: Màxim Borrell. Número de asistentes: 20.

Seminario de investigación sobre eficiencia, gestión y control de los riesgos. Coordinadora: M. V. Sánchez Rebull. Fecha de realización: 20 de diciembre de 2013. Duración: 2 horas. Ponente: Diego Prior. Número de asistentes: 13.

Seminario sobre investigación en contabilidad. Coordinadora: M. V. Sánchez Rebull. Fecha de realización: 20 de diciembre de 2013. Duración: 2 horas. Ponente: Diego Prior. Número de asistentes: 12.

6.2. Seminarios departamentales

Research in International Finance - The Industry Specific Size and Value Premiums in Security Returns: Evidence from the Euro Area. Coordinadora: X. Li. Fecha de realización: 30 de octubre de 2013. Duración: 1,5 horas. Ponente: Maher Asal. Número de asistentes: 7.

Seminario sobre clases creativas en España. Coordinador: I. Brunet Icart. Fecha de realización: 22 de mayo de 2014. Duración 3 horas. Ponente: David Pac Salas. Número de asistentes: 8.

6.3. Seminarios, cursos, jornadas y conferencias organizadas por la URV

Campa Planas, F.; García Álvarez, M. E.; Setó Pamies, D. (2014). Ponentes del curso de la Universitat d'Estiu de la URV "Estratègies empresarials per al segle XXI". Reus.

Torres Coronas, T. (2014). Coordinadora y ponente del curso de la Universitat d'Estiu de la URV "Emprenedoria social. Transformant idees en oportunitats". Virtual.

Vidal Suñé, A. (2014). Coordinador y ponente del curso de la Universitat d'Estiu de la URV "Estratègies empresarials per al segle XXI". Reus.